

## Los Olivos: Un distrito hacia la prosperidad

*Estad. Isabel Lázaro Aranda*

### RESUMEN

Mejorar las condiciones de vida de la población o disminuir la pobreza es un tema complejo y polémico, desde su definición y medición hasta el diseño de políticas sociales y estrategias para superarla. El objetivo principal del presente artículo es evaluar el nivel de vida de la población del distrito de Los Olivos, sobre la base del comportamiento de un conjunto de indicadores parciales, desde una perspectiva socioeconómica, ecológica y de seguridad ciudadana.

El distrito de Los Olivos está ubicado en el Cono Norte de Lima Metropolitana, su población asciende a 318 140 habitantes; de los cuales, el 51.6% son mujeres (Censo 2007)<sup>1</sup>. La población de Los Olivos<sup>2</sup> tiene acceso a servicios básicos de vivienda, vive en condiciones aceptables de salubridad y sin hacinamiento. La mayoría de la población es alfabeta (93%); presenta altas tasas de escolarización en los siguientes niveles de educación básica regular: primaria de 6 a 11 años de edad (81%) y secundaria de 12 a 16 años de edad (80%). La asistencia a las instituciones educativas es masiva (98.6%) y homogénea en todas las edades normativas con una probabilidad de confianza del 95%.

---

1 INEI. Censos Nacionales 2007: XI de población y VI de Vivienda.

2 Instituto de Investigaciones Económicas-UNMSM. (2002). Encuesta sobre Niveles de Vida del distrito de Los Olivos.

## Isabel Lázaro Aranda

La Población Económicamente Activa (PEA) se estima en 94 933 personas, que representan el 46.5% de la Población en Edad de Trabajar (PET), de 14 años y más. Con respecto a la PEA, el 92.5% está empleado; observándose una tasa de desempleo abierto de solo 7.5%, por debajo del nivel promedio de Lima Metropolitana. Sin embargo, a este distrito le falta avanzar en la solución de los problemas de la desigualdad en la distribución de los ingresos y de la seguridad ciudadana.

**Palabras clave:** Política social, nivel de vida, educación, salud, empleo, vivienda.

### ABSTRACT

To improve the living conditions of the population or to diminish the poverty, it is a complex and polemic topic, from its definition and measurement up to the design of social policies and strategies to overcome it. The principal aim of the present article is evaluates the standard of living of the population of the district “Los Olivos”, on the base of the behavior of a set of partial indicators, from a socioeconomic, ecological perspective and of civil safety.

Los Olivos is located in the Cone North of Metropolitan Lima, whose population stands at 318140 inhabitants; of which, 51.6 % are women (Census 2007)<sup>3</sup>. The population of Los Olivos<sup>4</sup>, has access to basic services of housing, lives in acceptable conditions of health and without overcrowding. The majority of the population is alfabeta (93%); show high rates of schooling at the following levels of basic education regulate: Primary 6 to 11 years of age (81%) and secondary 12 to 16 years of age (80%). The assistance to the educational institutions is massive (98.6 %) and homogeneous in all the normative ages with a confidence probability of 95 %.

The Economically Active Population (EAP) is estimated in 94933 persons who represent 46.5 % of the Population in Age of Working (of 14 years and more). With regard to the EAP, 92.5 % are employed; being observed a rate of unemployment opened of only 7.5 %, below the average level of Metropolitan Lima. Nevertheless, this district lacks advance in the solution of the problems of the inequality in the distribution of the income and of the civil safety.

**Keywords:** social policy, standard of living, education, health, employment, housing.

---

3 INEI. Censos Nacionales 2007: XI de población y VI de Vivienda.

4 Instituto de Investigaciones Económicas-UNMSM. (2002). Encuesta sobre Niveles de Vida del distrito de Los Olivos.

## Los Olivos: Un distrito hacia la prosperidad

### 1. INTRODUCCIÓN

En la última década, los investigadores sociales, las instituciones públicas y privadas, las organizaciones de Cooperación Técnica Internacional y organismos no gubernamentales; han mostrado especial interés por estudios sobre las condiciones de vida de la población y/o la pobreza. En la Cumbre del Milenio realizada en New York (setiembre de 2000), se sostenía que alrededor del 50% de la población mundial vive en condiciones de pobreza. En el Perú, existen instituciones especializadas que vienen efectuando estudios sobre condiciones de vida y pobreza a nivel nacional, tales como: El Instituto Nacional de Estadística e Informática (INEI) y el Instituto Cuanto. En el INEI, los estudios se realizan con base en los resultados de la Encuesta Nacional de Hogares (ENAHO) y dentro del marco del programa MECOVI-PERU, proyecto patrocinado por el Banco Interamericano de Desarrollo (BID), el Banco Mundial (BM) y la Comisión Económica para América Latina y el Caribe (CEPAL). Según los resultados de la ENAHO-INEI; en el año 2002, el 54.3% de la población del país se encontró en situación de pobreza; y en el año 2007, la pobreza ha alcanzado el 39.3%. Sin embargo, esta reducción (15%) de la pobreza no ha disminuido la desigualdad en la distribución de los ingresos.

Si bien los aspectos conceptuales, metodológicos y técnicas de medición de los niveles de vida han ocupado la atención de los sociólogos, economistas y de otros profesionales desde hace más de tres décadas; el análisis sobre su evolución y construcción de indicadores es un tema abordado con más intensidad en la última década, cuando las encuestas de hogares han adquirido cierta regularidad, conjuntamente con la necesidad de evaluar el efecto de las políticas contra la pobreza.

Dentro de este contexto, los gobiernos regionales y locales requieren información microeconómica de la población, para el diseño de sus políticas Socio-económicas, a fin de elaborar sus programas y planes estratégicos de la comunidad. Obviamente, la mayoría de los estudios que se vienen realizando solo proporcionan resultados globales y de grandes áreas, que se utilizan, principalmente, para la comparación internacional, pero no se cuenta con información a nivel local. En ese sentido, el estudio focaliza el ámbito distrital desde una perspectiva socioeconómica, ecológica y de seguridad ciudadana; con la finalidad de proporcionar indicadores de impacto para la evaluación de los niveles de vida de la población del distrito Los Olivos.

## 2. MARCO TEÓRICO

El estudio se basa en el marco conceptual de las políticas sociales que juntamente con las Políticas Económicas se integran en una estrategia global del desarrollo.

El “**nivel de vida**” es un concepto multidimensional, que no depende solamente de una variable. Este concepto implica la necesidad de realizar el análisis sobre la base del comportamiento de un conjunto de variables de acuerdo a la realidad histórica, social, económica, cultural, espiritual, ecológica y política de cada zona geográfica<sup>5</sup>. Junto a la multidimensionalidad del concepto “nivel de vida”, es necesario considerar la relatividad y subjetividad del mismo. En este estudio, se ha priorizado las siguientes dimensiones: social, económica, ecológica y de seguridad ciudadana.

La dimensión económica relaciona el nivel de vida de las personas con el empleo y la distribución del ingreso. El Ingreso mensual per cápita del hogar, refleja en gran parte el acceso de la población a los recursos necesarios para lograr un nivel de vida aceptable. C.E. Aramburú y C. Figueroa (2000), señalan que existen problemas en la estimación del ingreso, y que el problema radica, fundamentalmente, en la poca confiabilidad y complejidad de la estimación. Ello puede deberse a ingresos no declarados, a la dificultad de estimar ingresos para personas con trabajos estacionales o inestables y para aquellas que son autoempleadas o cuya producción es parcial o totalmente para autoconsumo (ingresos de hogares campesinos).

La dimensión social relaciona el nivel de vida con la salud física y mental de las personas y de sus familias. La educación de la población de un país debe situarse entre los promedios más altos, por ser uno de los factores fundamentales para acceder a una mejor calidad de vida de los seres humanos; toda vez que las evidencias empíricas han demostrado que existe una alta correlación inversa entre la educación y la pobreza. Asimismo, es de vital importancia conocer la prevalencia de enfermedades en la población, el acceso a servicios básicos de vivienda y el hacinamiento que pueda existir en los hogares.

Por otro lado, todos estamos conscientes de la existencia de determinadas presiones ambientales, tales como la amenaza de la capa de ozono o el calentamiento de la

---

5 Dimensiones propuestas por Denis Goulet (1996) y por los teóricos y profesionales reunidos en el Instituto Marga, en Colombo, Sri Lanka (1986).

## Los Olivos: Un distrito hacia la prosperidad

Tierra. Si embargo, también debemos ser conscientes de las presiones que determinadas actividades humanas ejercen sobre el medio ambiente, ocasionando el deterioro de los recursos renovables, la contaminación y el problema de la eliminación de desechos. Pero no solamente significa que las conozcamos; sino, también, debemos entender bien, todos los riesgos que éstas implican y la relación existente entre los cambios de la actividad socioeconómica y el medio ambiente. El ser humano es vulnerable a los riesgos de la contaminación ambiental, desde su nacimiento, durante su primera infancia, su niñez, su adolescencia y a lo largo de toda su vida adulta. En la última década, ha aumentado de forma notable el interés y el grado de conocimiento sobre el medio ambiente y los distintos modos en que éste puede influir sobre la salud de la población.

Finalmente, la seguridad ciudadana está relacionada con la sensación de paz y los valores en la vida de los seres humanos. Puede abarcar la actitud de las personas para lograr armonía y paz en su comunidad. Los indicadores de seguridad ciudadana deben dar señales del avance de la paz en la población, necesaria para el fortalecimiento del sistema de valores significativos en la sociedad.

### 3. ESTRUCTURA Y COMPOSICIÓN DE LA POBLACIÓN

Las características principales de una población son la edad y el género, las cuales determinan la estructura poblacional. Para el caso de los Olivos, la estructura por género y grupos quinquenales de edad está representada por la pirámide poblacional (véase Gráfico N.º 1). Esta estructura muestra una base reducida de la población; lo cual, refleja una evidente disminución de la fecundidad.

En el estudio, se ha investigado que el 51.6% de la población total son mujeres; mientras que el 48.4%, son hombres<sup>6</sup>. Con respecto a la edad, el estudio<sup>7</sup> revela que la población de Los Olivos es mayoritariamente joven: El mayor porcentaje (23.2%) corresponde a jóvenes de 15 a 24 años; el 15.9%, niños y adolescentes de 5 a 14 años; el 17.6%, personas adultas de 25 a 34 años; el 12.9%, adultos de 35 a 44 años; y 11.9%, adultos mayores de 45 a 54 años. La edad promedio estimada de los habitantes de este distrito es de 29 años; es decir, si quisiéramos personificar a este distrito, Los Olivos sería un adulto joven de 29 años.

6 INEI. Censos Nacionales 2007: XI de población y VI de Vivienda.

7 Instituto de Investigaciones Económicas-UNMSM. (2002). Encuesta sobre Niveles de Vida del distrito de Los Olivos.

## Isabel Lázaro Aranda

Por otro lado, el número de personas por hogar, comparado con el ingreso familiar, son indicadores muy importantes para evaluar las condiciones de vida de la población. En ese sentido, en el estudio, se ha investigado que el 27.6% de los hogares está conformado por 5 personas; el 24.3%, por 4 personas; el 22.7% tiene de 1 a 3 personas y el 25% superior tiene de 6 a 11 personas; estimándose que el promedio de miembros por hogar, es de 5 personas. Además, El 37.6% de la población de 12 años y más son casados; el 11.7%, convivientes; el 3.3%, viudos; y el 42.6%, solteros.

**Gráfico N.º 1**

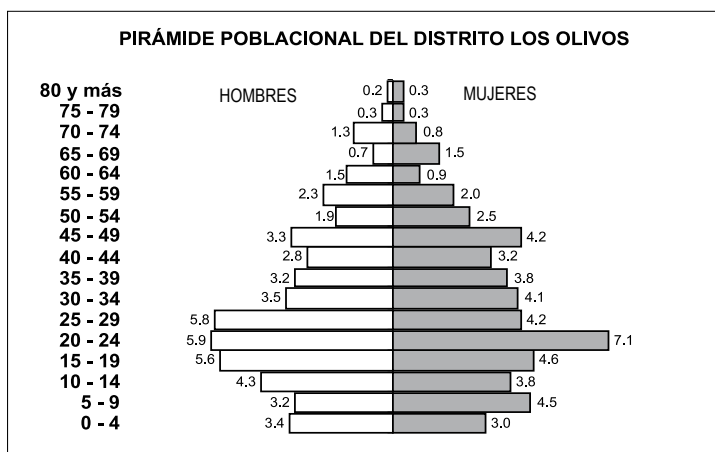

**Fuente:** Elaboración propia, en base a la Encuesta sobre Niveles de Vida del distrito de Los Olivos (2002) del Instituto de Investigaciones Económicas-UNMSM.

## 4. VIVIENDA Y SERVICIOS BÁSICOS

El estudio revela que el 97.2% de las viviendas de este distrito son de tipo casa independiente, y solo el 2.8% de las viviendas son departamentos en edificio, viviendas en callejón, corralón o improvisadas. El 82.2% de las viviendas están construidas con material noble de ladrillo y cemento; el 16.3%, de adobe o tapia; y tan solo el 1.5%, son de madera u otro material (ver Gráfico N.º 2). El estado de conservación de las viviendas (87.7%) es de bueno a regular. Estos son buenos indicadores de las condiciones en que viven las familias de este distrito.

## Los Olivos: Un distrito hacia la prosperidad

En relación a los servicios básicos de agua y desagüe, la mayoría de las familias tienen solucionado, las condiciones de salubridad en su vivienda. Los resultados indican que el 95.5% de las viviendas tiene agua procedente de la red pública, dentro de la vivienda; y el 96.2% tiene servicio higiénico conectado a red pública, dentro de la vivienda. Sin embargo, no podemos dejar de señalar que el 2.6% de las viviendas usa pozo séptico.

**Gráfico N.º 2**

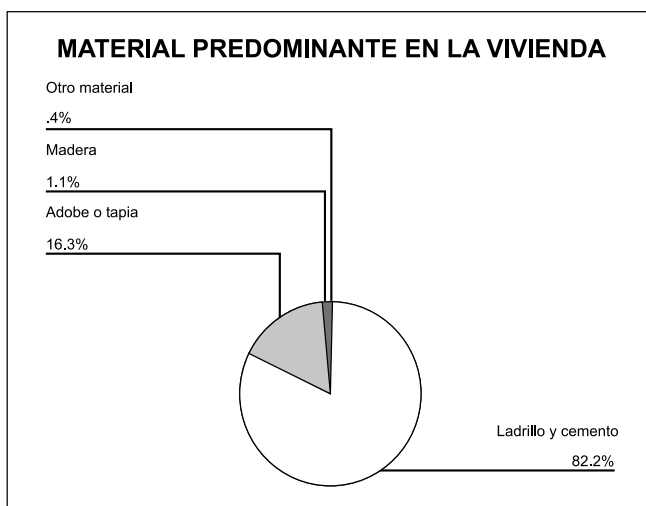

**Fuente:** Elaboración propia, en base a la Encuesta sobre Niveles de Vida del distrito de Los Olivos (2002) del Instituto de Investigaciones Económicas-UNMSM.

**Cuadro N.º 1:** Cocina y servicio higiénico de las familias del distrito de Los Olivos

Cocina de uso Exclusivo	Uso del servicio higiénico		
	Uso exclusivo del hogar	Compartido con otro hogar	TOTAL
Sí	81.4%	7.1%	88.5%
No	10.4%	1.1%	11.5%
Total	91.8%	8.2%	100.0%

**Fuente:** Elaboración propia, en base a la Encuesta sobre Niveles de Vida del distrito de Los Olivos (2002), del Instituto de Investigaciones Económicas-UNMSM.

## Isabel Lázaro Aranda

De otro lado, el 91.8% de los hogares tiene servicio higiénico de uso exclusivo, el 88.5% tiene cocina de uso exclusivo y el 81.4% tiene ambos servicios de uso exclusivo (Cuadro N.º 1). El 92.8% de las familias cocinan con gas y el 76.5% de los hogares botan su basura por medio de camión recolector con una frecuencia interdiaria.

El alumbrado que en su mayoría, utiliza las familias del distrito Los Olivos es eléctrico. Este recurso les permite a las familias realizar actividades económicas para incrementar sus ingresos; de allí que el 33.6% de las viviendas son utilizadas para realizar alguna actividad económica.

El 41.6% de las viviendas tiene de 2 a 3 habitaciones; el 35.7%, tiene de 4 a 5 habitaciones; y se estima un promedio de 4 habitaciones por vivienda. Asimismo, el 73.9% de las viviendas tiene de 2 ó 4 dormitorios y se estima un promedio de 3 dormitorios por vivienda. Estos datos demuestran que no existe hacinamiento en la gran mayoría de las viviendas de este distrito, por que de 4 habitaciones que tiene en promedio una vivienda, 3 son dormitorios para 5 personas.

## 5. EDUCACIÓN

La Población en Edad Escolar (PEE) comprendida entre 3 a 24 años de edad, que el Sistema Educativo Regular debería atender en ese distrito, es del 41% con respecto a la población total. La mayoría de la población es alfabeta (93%); y el nivel educativo más alto alcanzado es de Secundaria Completa (26.4%). Ver Gráfico N.º 3.

### Tasas de escolarización y de asistencia escolar

La Tasa Global de Escolarización es del 57% que corresponde a la población matriculada en algún nivel educativo en concordancia con las edades normativas del Sistema Educativo Regular. Si desagregamos esta tasa global de acuerdo a los niveles educativos, tenemos que la tasa de escolarización del Nivel Inicial que corresponde a la edad normativa de 3 a 5 años es de 55.1 %, del Nivel Primaria cuya edad normativa es de 6 a 11 años es de 80.9%, del Nivel Secundaria con edad normativa de 12 a 16 años su tasa es de 79.6 % y del Nivel Superior que le corresponde la edad normativa de 17 a 24 años, la tasa de escolarización es de 35.9%. Asimismo, la asistencia escolar es una de las variables que mide de manera efectiva la cobertura real del Sistema Educativo. La



## Los Olivos: Un distrito hacia la prosperidad

### Gráfico N.º 3

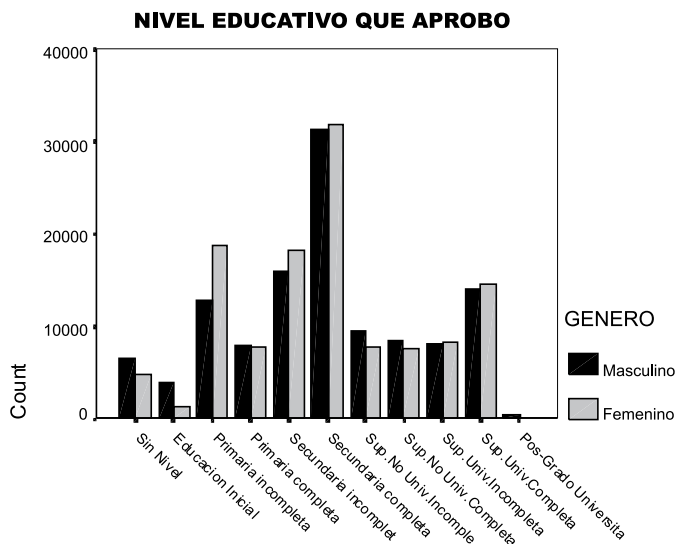

**Fuente:** Elaboración propia, en base a la Encuesta sobre Niveles de Vida del distrito de Los Olivos (2002), del Instituto de Investigaciones Económicas-UNMSM.

asistencia de la población matriculada en las instituciones educativas, es masiva (98.6%) y homogénea en todas las edades normativas con una probabilidad de confianza del 95%. Por tanto, en el caso de Los Olivos, el acceso de la población a la educación es alentador.

## 6. SALUD

Las enfermedades más frecuentes que afectan a la población de ese distrito están relacionadas principalmente con el sistema respiratorio (17.1%): amigdalitis, bronquitis, dificultad para respirar, asma, neumonía y bronconeumonía. También son frecuentes la hipertensión, presión alta, colesterol, gastritis, pancreatitis, hepatitis, infección renal/urinaria, artritis, reumatismo y artrosis, entre las más comunes. Cabe señalar, que el 63.7% de la población declaró que no presentó ningún síntoma, enfermedad o accidente, en los últimos tres meses anteriores a la encuesta, (Gráfico N.º 4).

Gráfico N.º 4

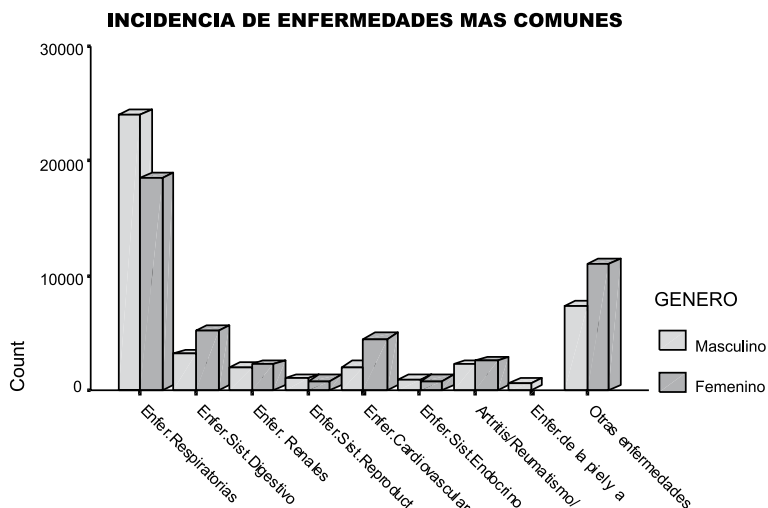

**Fuente:** Elaboración propia, en base a la Encuesta sobre Niveles de Vida del distrito Los Olivos 2002, del Instituto de Investigaciones Económicas-UNMSM.

## 7. EMPLEO (de personas de 14 años y más)

La Población Económicamente Activa (PEA) es el 46.5% de la Población en Edad de Trabajar (PET) de 14 años y más, llamada también población en edad activa. De la PEA, el 57.5 % están adecuadamente empleados, el 35.0 % subempleados y el 7.5% desempleados (desempleo abierto). Ver Gráfico N.º 5.

La tasa de desempleo abierto en el distrito Los Olivos, demuestra que la desocupación en este distrito está por debajo del nivel promedio de desempleo de Lima Metropolitana. Sin embargo, el subempleo es muy alto, como consecuencia de ello, las familias no tienen garantizadas la atención de sus necesidades básicas. Las políticas socioeconómicas del gobierno local deben estar orientadas a mejorar las condiciones del mercado laboral, para poder seguir con la tendencia hacia la prosperidad.

## Los Olivos: Un distrito hacia la prosperidad

Gráfico N.º 5

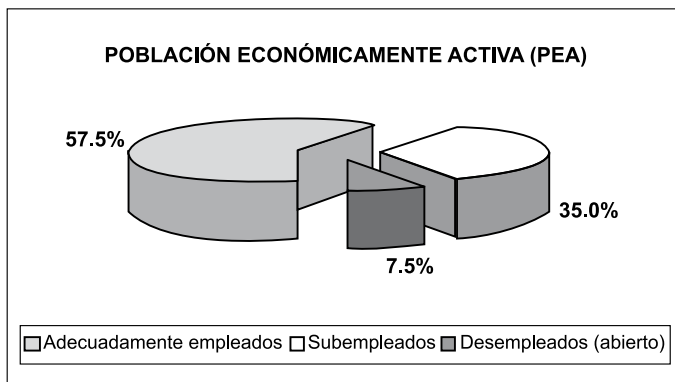

**Fuente:** Elaboración propia, en base a la Encuesta sobre Niveles de Vida del distrito Los Olivos 2002, del Instituto de Investigaciones Económicas-UNMSM.

Con respecto a la población ocupada, el 43.8% son empleados, el 34.2% trabajadores independientes, el 8.7% empleadores o patronos, el 5.9% obreros, el 4.0% trabajadores familiares no remunerados y el 1.5% son trabajadores del hogar.

Por otro lado, la Población Económicamente Inactiva (PEI) representa el 53.5% de la PET. De esta población, el 94.5% son inactivos plenos y el 5.5% son desempleados ocultos (quieren trabajar pero no buscan trabajo).

### 8. NIÑOS QUE TRABAJAN (de 6 a 13 años de edad)

En el estudio se ha investigado que en el distrito Los Olivos trabajan el 19% de niños de 6 a 13 años de edad; de los cuales el 74.3% son varones y el 25.7% son mujeres. Esta cifra es preocupante, toda vez que estos niños deberían estar dedicados exclusivamente a sus estudios de acuerdo a la edad normativa en el Sistema Educativo Regular, que correspondería básicamente al nivel primario y a los primeros años de educación secundaria. Sin embargo, EL 50% de los niños se dedican a realizar labores domésticas en otras viviendas, el 40.8% trabajan en negocios de casa o de algún familiar y el 9.2% se dedica a elaborar productos para la venta (ver Gráfico N.º 6).

Gráfico N.º 6

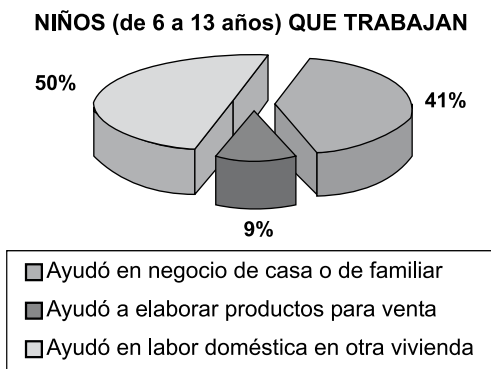

## 9. INGRESO MENSUAL PER CÁPITA (de personas de 14 años y más)

El ingreso que define los niveles de consumo de las familias del distrito de Los Olivos procede de fuentes como el trabajo, renta, autoconsumo, autosuministro, transferencias y subsidios. El ingreso monetario promedio mensual per cápita se estima en S/. 1052 nuevos soles mensuales. Sin embargo, la mediana es S/. 750 nuevos soles y la moda S/. 400 nuevos soles. Estadísticamente, esta situación demuestra que la distribución de los ingresos es completamente **asimétrica**. Además, la varianza es muy alta; lo cual indica que existe gran dispersión de los datos en torno al promedio. Por tanto, existe una marcada desigualdad en la distribución de los ingresos (ver Gráfico N.º 7).

En cuanto a los perceptores de ingresos, el 43.9% de las familias solo tiene ingresos por una persona, que, en la mayoría de los casos, es el jefe de hogar; el 45.5%, percibe ingresos por 2 personas; y el 10.6% tiene más de 3 perceptores que aportan ingresos al hogar. En general, el 89.4% de los hogares tiene de 1 a 2 perceptores de ingresos. Asimismo, el número promedio de perceptores de ingresos es 2, esto favorece directamente a la manutención y a la solución de los problemas económicos de la familia.

## 10. MEDIO AMBIENTE

Todos estamos conscientes de la existencia de determinadas presiones ambientales, tales como la amenaza de la capa de ozono o el calentamiento de la Tierra. Sin

## Los Olivos: Un distrito hacia la prosperidad

Gráfico N.º 7

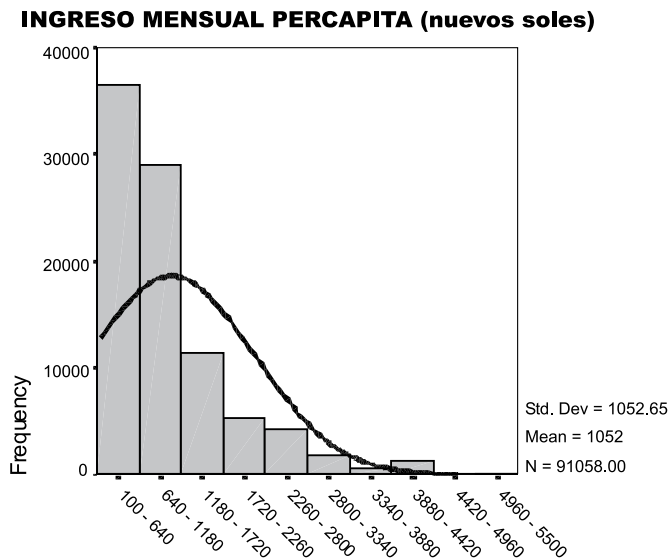

**Fuente:** Elaboración propia, en base a la Encuesta sobre Niveles de Vida del distrito Los Olivos 2002, del Instituto de Investigaciones Económicas-UNMSM.

embargo, también debemos ser conscientes de las presiones que determinadas actividades humanas ejercen sobre el medio ambiente, ocasionando el deterioro de los recursos renovables, la contaminación y el problema de la eliminación de desechos. En el estudio, se ha investigado sobre la percepción de la población a cerca de varias fuentes de contaminación de la actividad humana: procesos industriales, vehículos particulares, vehículos de transporte público, viviendas, calles, sitios sin pavimentar y otros. De todos ellos, la población manifiesta que los **vehículos de transporte público** son los que, mayormente, contaminan el ambiente (ver Gráfico N.º 8).

Con relación a la limpieza de calles, parques y jardines, el 48.3% de la población de 17 años y más, opina que la limpieza en el distrito es aceptable; y el 34.6% dice que es buena o muy buena, esta percepción es casi homogénea, tanto en hombres como en mujeres, (ver Cuadro N.º 2).

## Isabel Lázaro Aranda

**Gráfico N.º 8.** Percepción de la población sobre fuentes de contaminación ambiental según género.

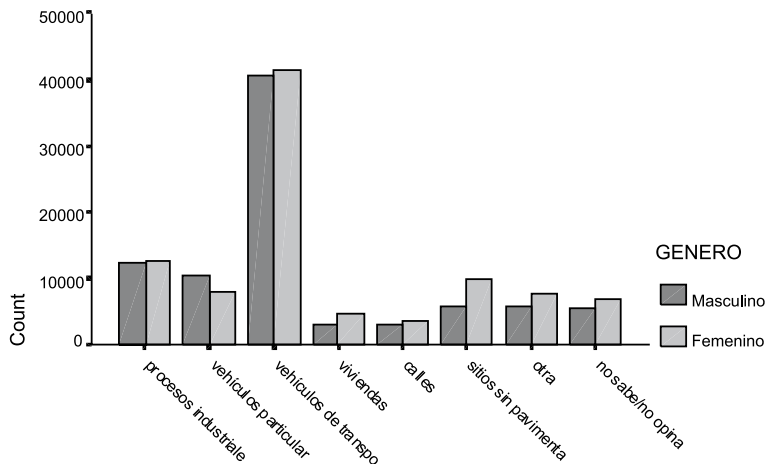

### FUENTES DE CONTAMINACION AMBIENTAL

**Fuente:** Elaboración propia, en base a la Encuesta sobre Niveles de Vida del distrito de Los Olivos (2002), del Instituto de Investigaciones Económicas-UNMSM.

**Cuadro N.º 2:** percepción de la población sobre la limpieza de calles, parques y jardines, según género.

LIMPIEZA	GÉNERO		Total
	Masculino	Femenino	
Muy buena	3.2%	2.9%	6.1%
Buena	13.7%	14.8%	28.5%
Aceptable	23.6%	24.7%	48.3%
Mala	6.6%	9.8%	16.4%
No sabe / No opina	0.4%	0.4%	0.7%
Total	47.5%	52.5%	100.0%

**Fuente:** Elaboración propia, en base a la Encuesta sobre Niveles de Vida del distrito Los Olivos 2002, del Instituto de Investigaciones Económicas-UNMSM.

## 11. VIOLENCIA Y SEGURIDAD

En el estudio, también se investigó sobre la violencia y la seguridad ciudadana en ese distrito. Se recogió la opinión de la población de 17 años y más, acerca de la seguridad en el barrio o lugar de residencia. Los resultados muestran que el 52.3% de la población entrevistada considera más o menos seguro su barrio o lugar de residencia, el 30.2% señala que es poco seguro, el 10.7% opina que no es nada seguro; y sólo **el 6.7% percibe que su barrio es muy seguro.**

En cuanto a los actos de violencia cometidos en el distrito de Los Olivos, se estima que el 21.7% de personas fueron víctimas de la violencia en ese distrito; de las cuales, el 74% fue víctima de robo, el 20% de actos de pandillaje, el 5% de agresión física y el 1% fue víctima de otros hechos delictivos (ver Gráfico N.º 9).

Gráfico N.º 9

### TIPO DE DELITO DEL QUE FUE VÍCTIMA

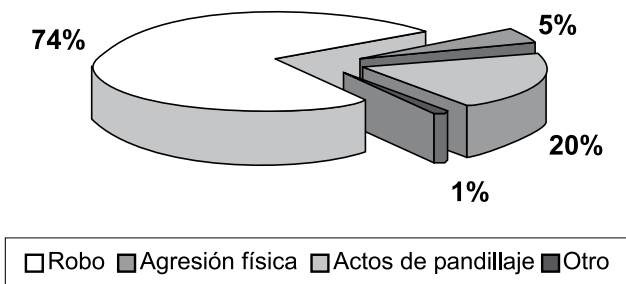

**Fuente:** Elaboración propia, en base a la Encuesta sobre Niveles de Vida del distrito de Los Olivos (2002), del Instituto de Investigaciones Económicas-UNMSM.

## BIBLIOGRAFÍA

Aramburu, C. y Figueroa, C. (2000). *Pobreza extrema y exclusión social: el caso de Lima*. Lima: Red para el Desarrollo de las Ciencias Sociales en el Perú.

Francke, P. (1999). *La pobreza vista desde distintos ángulos*. Lima: Instituto Cuanto S.A.

INEI (2000). *Condiciones de vida y pobreza en el Perú, 1997-1998*. Lima.

INEI (2000). *Análisis comparativo de los niveles de vida, 1993-1998*. Lima.

INEI (1999). *La violencia cotidiana en el Perú*.

INEI (1999). *Encuesta de hogares sobre vida familiar en Lima Metropolitana*. Perú.

INEI - FNUAP (2000). *Estado de la población peruana*. Lima.

Moser, C. (1996). *Situaciones críticas. Reacción de los hogares de cuatro comunidades urbanas pobres ante la vulnerabilidad y la pobreza*.

Parodi, C. (1999). *Economía de las políticas sociales*. Lima: Centro de Investigaciones de la Universidad del Pacífico.

Parodi, C. (2000). *Política económica y social en el Perú: 1980-2000*. Lima: Red para el Desarrollo de las Ciencias Sociales en el Perú.

PROMUDEH - FNUAP - INEI (1999). *Género, equidad y disparidades. Una revisión en la antesala del nuevo milenio*. Lima.

World Wide Foundation (1997). *Señales de éxito*.