

# ACTIVIDADES ANTIHIPERTENSIVA Y TÓXICA DEL EXTRACTO METANÓLICO DE *Calceolaria myriophylla* “ZAPATILLA” EN RATONES CON HIPERTENSIÓN INDUCIDA POR L-NAME

Antihypertensive and tóxica activities of methanolic extract of *Calceolaria myriophylla* “zapatilla” in mice with hypertension induced by L-NAME

Martin Condorhuamán<sup>1</sup>, Jorge L. Arroyo<sup>2</sup>, Ruth R. Cuba<sup>3</sup>

<sup>1</sup>Instituto de Investigación en Ciencias Farmacéuticas y Recursos Naturales “Juan de Dios Guevara”, Facultad de Farmacia y Bioquímica.

<sup>2</sup>Facultad de Medicina. <sup>3</sup>Facultad de Farmacia y Bioquímica. Universidad Nacional Mayor de San Marcos

## RESUMEN

El presente estudio experimental tuvo como objetivo determinar las actividades antihipertensiva y tóxica del extracto metanólico de *Calceolaria myriophylla* (zapatilla). Se utilizaron ratones albinos machos *Mus musculus* BALB/c, de dos meses con peso de 25±5 gramos para la inducción de hipertensión arterial con la administración de N-nitro-L-arginina metil eter (L-NAME) a dosis de 130 mg/kg/día, vía oral durante siete días, midiéndose la presión arterial basal, y post inducción. Los ratones fueron divididos en seis grupos de diez animales: grupo control negativo (agua destilada), control positivo (L-NAME), grupos experimentales a dosis de 200, 400 y 600 mg/kg del extracto metanólico, y enalapril a 75 mg/kg. Se administró el tratamiento durante 30 días continuos, midiendo la presión arterial cada cinco días. El estudio de toxicidad crónica se determinó a dosis repetidas por 60 días en ratas albinas machos de raza Holtzmann con peso de 180±20 gramos, normotensas, distribuidas en tres grupos de seis animales cada uno, utilizando dosis de 400 y 600 mg/kg. El extracto metanólico de *Calceolaria myriophylla* presentó abundante cantidad de compuestos fenólicos, mejor efecto antihipertensivo a dosis de 600 mg/kg comparado con enalapril y no presentó toxicidad crónica a las dosis evaluadas; concluyéndose que presentó actividad antihipertensiva sin efectos tóxicos.

**Palabras clave:** *Calceolaria myriophylla*, actividad antihipertensiva, toxicidad crónica, ratones albinos.

## SUMMARY

Objective of this experimental study was to determine the antihypertensive and toxic activities of methanolic extract from *Calceolaria myriophylla* (zapatilla). Male albino mice *Mus musculus* BALB/c of two months, 25±5 g weight, were used for induction of hypertension with N-nitro-L-arginine methyl ester (L-NAME) administered at doses of 130 mg/kg/day, orally for seven days, measuring baseline and post induction blood pressure. The mice were divided into six groups of ten animals: negative control (distilled water), positive control (L-NAME), experimental groups at doses of 200, 400 and 600 mg/kg of methanolic extract, and enalapril group to doses 75 mg/kg. The treatment was administered for 30 days continuous and blood pressure was measured every five days. The study of chronic toxicity was determined to repeated doses for 60 days in normotensive rats, divided into three groups of six animals each group; using doses of 400 and 600 mg/kg. The methanolic extract from *Calceolaria myriophylla* presented abundance of phenolics compounds, better antihypertensive effect at the dose of 600 mg/kg compared with enalapril and it did not show chronic toxicity at the doses evaluated; concluding that the methanolic extract showed antihypertensive activity without toxic effects.

**Keywords:** *Calceolaria myriophylla*, antihypertensive activity, chronic toxicity, albino mice.

## INTRODUCCIÓN

La hipertensión arterial (HTA) es uno de los principales factores de riesgo cardiovascular y causa directa de morbilidad y mortalidad en los países desarrollados, estando implicada en la enfermedad isquémica cardíaca, insuficiencia cardíaca, enfermedad vascular cerebral, nefropatías y alteraciones orgánicas y funcionales originadas por lesiones microvasculares<sup>1</sup>; por lo tanto, el tratamiento antihipertensivo previene complicaciones cardiovasculares, cerebrovasculares y renales, pudiendo incluir el control de factores de riesgo y de enfermedades asociadas que generan mayor riesgo. En la actualidad existe diversidad de esquemas de tratamiento, pero la mayor parte presentan efectos secundarios y sus costos determinan que el paciente, por lo general, no continúe con su terapia<sup>2</sup>.

*Calceolaria myriophylla* es una hierba anual de 20 a 30 cm de altura, cuyas flores amarillas son

parecidas a las “zapatillas o zapatos”, de ahí su nombre común. Se encuentra en laderas y cercos de piedra hasta los 4000 metros de altitud<sup>3</sup>. Las flores tienen corola bilabiada con la parte inferior hinchada, la inflorescencia tiene 3-10 flores, las ramas son blancas y las hojas son pequeñas, elípticas a ovaladas<sup>4</sup> (figura 1). Existen múltiples reportes etnobotánicos de sus propiedades terapéuticas, entre las que destacan el tratamiento de afecciones renales y vías urinarias, reumatismos, regulaciones menstruales, infecciones, úlceras gástricas y dolores estomacales; sin embargo, existen escasos estudios científicos que validen estas aplicaciones<sup>3-5</sup>. La presente investigación farmacológica tuvo como objetivo evaluar el actividad antihipertensiva y tóxica del extracto etanólico de esta especie en ratones con hipertensión inducida por L-NAME, para sustentar su posible uso como terapia alternativa o coadyuvante al tratamiento de la hipertensión arterial.



Figura 1. *Calceolaria myriophylla* "Zapatilla".



Figura 2. Medición incruenta de la presión arterial

## MATERIALES Y MÉTODOS

Es una investigación experimental de tipo descriptivo, analítico, prospectivo y longitudinal, realizada en la Facultad de Medicina de la Universidad Nacional Mayor de San Marcos.

### Material biológico

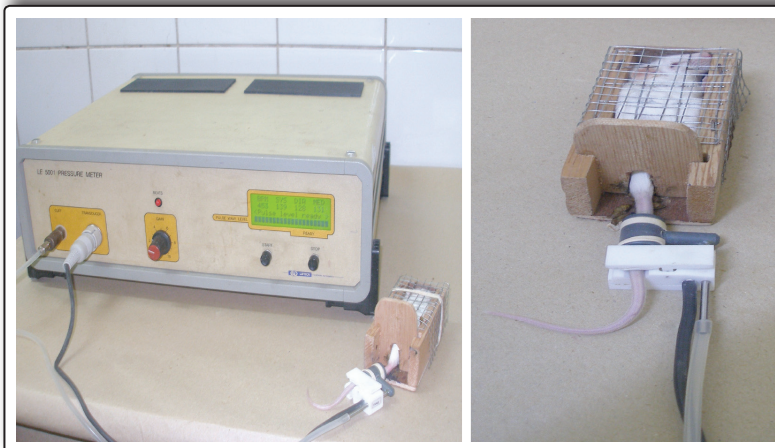
Se utilizaron ratones albinos machos *Mus musculus* BALB/c de 2 meses, con peso de 25±5 g, y ratas albinas macho de raza Holtzmann con peso de 180±20 g.

### Recolección y obtención de la muestra vegetal

La planta en estudio fue recolectada en el distrito de Q'orao (3500 metros de altitud), provincia del Cusco, región Cusco. Se colectó la planta entera en su estado silvestre (hojas, tallos y flores) sin raíz. La muestra se sometió a secado en un horno a temperatura constante de 35°C, luego se realizó la molienda y finalmente el tamizaje para uniformizar el pulverizado.

### Obtención del extracto metanólico y análisis fitoquímico

El extracto se obtuvo en una proporción de 20% (P/V) en metanol, para lo cual se procedió a la maceración de la muestra seca pulverizada por 15 días, pasando el macerado a filtración y luego a evaporación para obtener el extracto seco<sup>6</sup>, que fue conservado de 4 a 8°C y posteriormente sometido a análisis fitoquímico –basado en reacciones de coloración o precipitación– para la determinación de metabolitos secundarios<sup>7</sup>.

Tabla 1. Análisis fitoquímico del extracto metanólico de *Calceolaria myriophylla*.

| Reactivos                          | Metabolitos Secundarios | Reacción |
|------------------------------------|-------------------------|----------|
| Reacción con tricloruro férrico 1% | Compuestos fenólicos    | +++      |
| Reacción de Shinoda                | Flavonoides             | ++       |
| Reacción de la gelatina – sal 1%   | Taninos                 | +        |
| Reacción de Dragendorff            | Alcaloides              | +        |
| Reacción de Mayer                  | Alcaloides              | +        |
| Reacción de hidróxido de sodio     | Quinonas                | +        |
| Reacción de Molish                 | Glicósidos              | –        |

(+++) Abundante cantidad, (++) Regular cantidad, (+) Poca cantidad, (–) Ausente.

### Determinación de la actividad antihipertensiva en ratones

Para la medición de la presión arterial se utilizó un medidor de presión arterial incruento, que es un instrumento con memoria basado en un microprocesador específico diseñado para realizar la medición indirecta de la presión sanguínea en animales de experimentación (figura 2). La inducción de la hipertensión arterial se hizo administrando N-nitro-L-arginina metil ester (L-NAME) a dosis de 130 mg/kg/día, vía oral, durante siete días, en ratones albinos, con monitoreo de la presión arterial sistólica, diastólica y media, en los estadios basal y post inducción<sup>8-9</sup>.

Los animales fueron mantenidos en jaulas de crianza acondicionadas al ambiente de laboratorio con un ciclo de luz-oscuridad de 12 horas a temperatura de 24±2°C. 60 ratones, pesados, distribuidos al azar en seis grupos de diez animales cada uno, y marcados, fueron privados de agua y alimentos 12 horas antes del inicio de procedimientos, al cabo de las cuales se les midió la presión arterial basal antes de la inducción con L-NAME. Los grupos formados fueron: 1: agua destilada; 2: L-NAME (130 mg/kg)<sup>10</sup>; 3, 4 y 5: L-NAME + extracto metanólico a dosis de 200, 400 y 600 mg/kg, respectivamente; y 6: L-NAME + enalapril a dosis de 75 mg/kg.

La presión arterial se midió colocando el sensor en el tercio medio de la cola del animal con previa dilatación a una temperatura de 30 a 35°C. En cada sesión se registró el promedio de tres mediciones por ratón. Se hicieron en total 6 sesiones con cada espécimen –una cada cinco días, durante un periodo de 30 días–. Los datos de presión arterial sistólica, diastólica y media fueron expresados en mmHg.

### Determinación de la toxicidad crónica

Los animales de experimentación, adaptados a las condiciones de laboratorio, fueron marcados y pesados periódicamente hasta la culminación del ensayo. Se utilizaron 24 ratas divididas al azar en tres grupos de ocho animales: 1: control agua destilada; 2 y 3: extracto metanólico a dosis de 400 y 600 mg/kg, respectivamente. La administración, en

**Tabla 2.** Efecto antihipertensivo sobre la presión arterial sistólica del extracto metanólico en ratones con hipertensión inducida por L-NAME.

| Tratamiento        | PB            | PPI                        | PS1                        | PS5                        | PS10                       | PS15                       | PS20                       |
|--------------------|---------------|----------------------------|----------------------------|----------------------------|----------------------------|----------------------------|----------------------------|
| Control sin L-NAME | 106,24 ± 1,23 | 105,34 ± 0,66 <sup>a</sup> | 104,7 ± 1,76               | 106,17 ± 1,21              | 108,86 ± 1,83              | 110,83 ± 1,47              | 110,93 ± 1,10              |
| Control con L-NAME | 107,07 ± 1,09 | 161 ± 1,33                 | 161,7 ± 1,40 <sup>b</sup>  | 154,9 ± 0,72 <sup>b</sup>  | 147,56 ± 1,33 <sup>b</sup> | 139,84 ± 1,51 <sup>b</sup> | 126,66 ± 1,19 <sup>b</sup> |
| Extracto 200 mg/kg | 105,47 ± 1,89 | 159,39 ± 1,24              | 154,9 ± 0,72               | 147,56 ± 1,33              | 139,84 ± 1,51              | 126,66 ± 1,19              | 113,63 ± 0,42              |
| Extracto 400 mg/kg | 103,53 ± 2,23 | 159,89 ± 1,14              | 147,56 ± 1,33              | 139,84 ± 1,51              | 126,66 ± 1,19              | 126,66 ± 1,19              | 109,43 ± 1,58              |
| Extracto 600 mg/kg | 107,06 ± 1,64 | 162,74 ± 1,87              | 137,77 ± 1,28 <sup>c</sup> | 124,34 ± 1,12 <sup>c</sup> | 113,63 ± 0,42 <sup>c</sup> | 106,51 ± 1,92 <sup>c</sup> | 109,43 ± 1,58              |
| Enalapril 75 mg/kg | 107,78 ± 1,36 | 153,19 ± 1,12              | 144,57 ± 0,71              | 133,62 ± 0,58              | 124,34 ± 1,12              | 113,63 ± 0,42              | 106,51 ± 1,92              |

Los valores son expresados como media ± error estándar. PB=Presión Basal, PPI=Presión Postinducción, PS=Presión Sistólica según día de medición (1, 5, 10, 15, 20). Existe diferencia significativa entre las medias de los grupos con respecto al grupo control sin L-NAME ( $p < 0,05$ ) (a), con respecto al grupo control con L-NAME ( $p < 0,05$ ) (b) y existe diferencia significativa entre las medias del grupo de 600 mg/kg con respecto a los grupos de 200 mg/kg, 400 mg/kg y enalapril ( $p < 0,05$ ) (c).

**Tabla 3.** Efecto antihipertensivo sobre la presión arterial diastólica del extracto metanólico a ratones con hipertensión inducida por L-NAME.

| Tratamiento        | PB           | PPI                      | PD1                        | PD5                       | PD10                       | PD15                       | PD20                    |
|--------------------|--------------|--------------------------|----------------------------|---------------------------|----------------------------|----------------------------|-------------------------|
| Control sin L-NAME | 85,11 ± 1,81 | 83,9 ± 1,67 <sup>a</sup> | 79,57 ± 1,70               | 78,81 ± 1,58              | 79,45 ± 2,27               | 81,99 ± 1,09               | 81,6 ± 1,32             |
| Control con L-NAME | 84,14 ± 2,3  | 134,74 ± 2,72            | 136,16 ± 4,10 <sup>b</sup> | 125,4 ± 1,94 <sup>b</sup> | 127,09 ± 2,55 <sup>b</sup> | 119,17 ± 1,53 <sup>b</sup> | 103 ± 1,08 <sup>b</sup> |
| Extracto 200 mg/kg | 81,59 ± 2,01 | 133,63 ± 2,48            | 125,4 ± 1,94               | 127,09 ± 2,55             | 119,17 ± 1,53              | 103 ± 1,08                 | 87,14 ± 3,24            |
| Extracto 400 mg/kg | 79,53 ± 1,96 | 138,34 ± 2,09            | 127,09 ± 2,55              | 119,17 ± 1,53             | 103 ± 1,08                 | 103 ± 1,08                 | 82,6 ± 2,2              |
| Extracto 600 mg/kg | 83,46 ± 2,45 | 135,25 ± 1,39            | 96,94 ± 1,69 <sup>c</sup>  | 85,64 ± 2,06 <sup>c</sup> | 87,14 ± 3,24 <sup>c</sup>  | 79,62 ± 2,78 <sup>c</sup>  | 82,6 ± 2,2              |
| Enalapril 75 mg/kg | 80,76 ± 1,84 | 129,28 ± 4,71            | 119,87 ± 1,90              | 95,06 ± 1,99              | 85,64 ± 2,06               | 87,14 ± 3,24               | 79,62 ± 2,78            |

Los valores son expresados como media ± error estándar. PB=Presión Basal, PPI=Presión Postinducción, PD=Presión Diastólica según día de tratamiento (1, 5, 10, 15, 20). Existe diferencia significativa entre las medias de los grupos con respecto al grupo control sin L-NAME ( $p < 0,05$ ) (a), con respecto al grupo control con L-NAME ( $p < 0,05$ ) (b) y existe diferencia significativa entre las medias del grupo de 600 mg/kg con respecto a los grupos de 200, 400 mg/kg y enalapril ( $p < 0,05$ ) (c).

**Tabla 4.** Efecto antihipertensivo sobre la presión arterial media del extracto metanólico a ratones con hipertensión inducida por L-NAME.

| Tratamiento        | PB           | PPI                       | PM1                        | PM5                       | PM10                     | PM15                      | PM20          |
|--------------------|--------------|---------------------------|----------------------------|---------------------------|--------------------------|---------------------------|---------------|
| Control sin L-NAME | 92,33 ± 1,45 | 91,35 ± 1,39 <sup>a</sup> | 88,1 ± 1,51                | 87,94 ± 1,33              | 89,32 ± 1,67             | 91,9 ± 0,92               | 90,94 ± 1,05  |
| Control con L-NAME | 91,76 ± 1,83 | 143,62 ± 1,92             | 143,79 ± 3,09 <sup>b</sup> | 135,68 ± 1,27             | 134,69 ± 3,74            | 126,16 ± 1,28             | 110,72 ± 0,87 |
| Extracto 200 mg/kg | 89,6 ± 1,86  | 142,2 ± 1,48              | 135,68 ± 1,27              | 134,69 ± 3,74             | 126,16 ± 1,28            | 110,72 ± 0,87             | 93,7 ± 1,03   |
| Extracto 400 mg/kg | 87,55 ± 1,79 | 144,8 ± 3,30              | 134,69 ± 3,74              | 126,16 ± 1,28             | 110,72 ± 0,87            | 110,72 ± 0,87             | 91,39 ± 1,96  |
| Extracto 600 mg/kg | 91 ± 2,22    | 141,82 ± 1,68             | 110,19 ± 1,16 <sup>c</sup> | 98,57 ± 1,49 <sup>c</sup> | 93,7 ± 1,03 <sup>c</sup> | 88,87 ± 2,23 <sup>c</sup> | 91,39 ± 1,96  |
| Enalapril 75 mg/kg | 89,64 ± 1,54 | 139,32 ± 4,13             | 125,51 ± 1,74              | 107,62 ± 1,27             | 98,57 ± 1,49             | 93,7 ± 1,03               | 88,87 ± 2,23  |

Los valores son expresados como media ± error estándar. PB=Presión Basal, PPI=Presión Postinducción, PM=Presión Media según día de tratamiento (1, 5, 10, 15, 20). Existe diferencia significativa entre las medias de los grupos con respecto al grupo control sin L-NAME ( $p < 0,05$ ) (a), con respecto al grupo control con L-NAME ( $p < 0,05$ ) (b) y existe diferencia significativa entre las medias del grupo de 600 mg/kg con respecto a los grupos de 200, 400 mg/kg y enalapril ( $p < 0,05$ ) (c).

cada caso, se hizo diariamente, vía oral, por 60 días, luego de lo cual, se extrajo sangre por punción cardiaca para realizar análisis a nivel hematológico (recuento de leucocitos) y bioquímico (glucosa, urea, transaminasa, fosfatasa alcalina, colesterol total, HDL-colesterol y triglicéridos). Luego se sacrificaron los animales con pentobarbital a dosis de 100 mg/kg, según normas internacionales del cuidado de animales de experimentación<sup>11-12</sup>, para determinar la presencia de cambios histológicos en relación al grupo control a través del examen anatomopatológico de riñón, hígado, corazón, cerebro y pulmón<sup>13</sup>.

**Análisis estadístico**

Los resultados obtenidos fueron analizados mediante el test de Student (media y error estándar) y se aplicó el test de Tukey para las comparaciones entre los grupos, considerándose estadísticamente significativo para un  $p < 0,05$ .

**RESULTADOS**

**Del análisis fitoquímico**

Ver tabla 1.

**De la determinación del efecto antihipertensivo**

Ver tablas 2-4.

**Determinación de la toxicidad crónica**

Ver tablas 5 y 6.

**DISCUSIÓN**

En el análisis fitoquímico (tabla 1) el extracto metanólico mostró la presencia de compuestos fenólicos, flavonoides, taninos, alcaloides y quinonas. Estos resultados concuerdan con lo obtenido por Lastra y Yañez<sup>14</sup>, quienes determinaron la presencia de flavonoides,

**Tabla 5.** Niveles de los datos bioquímicos al administrar el extracto metanólico a ratas normotensas por 60 días.

| Tratamiento        | Glucosa                  | Colesterol total          | HDL-Colesterol           | Triglicéridos              |
|--------------------|--------------------------|---------------------------|--------------------------|----------------------------|
| Control            | 87,5 ± 2,2               | 158,75 ± 10,2             | 39 ± 1,3                 | 147,25 ± 11,7              |
| Extracto 400 mg/kg | 91,62 ± 3,8 <sup>a</sup> | 179,75 ± 6,9 <sup>b</sup> | 37,75 ± 2,7 <sup>b</sup> | 145,62 ± 7,6 <sup>a</sup>  |
| Extracto 600 mg/kg | 89,75 ± 3,3 <sup>a</sup> | 161,37 ± 7,8              | 46 ± 2,8                 | 131,75 ± 13,6 <sup>a</sup> |

Los valores son expresados como media ± error estándar. (a) No Existe diferencia significativa entre las medias de los grupos con respecto al grupo control ( $p < 0,05$ ). (b) Existe diferencia significativa entre la media con respecto al grupo control y grupo de 600 mg/kg ( $p < 0,05$ ).

**Tabla 6.** Niveles de los datos bioquímicos y hematológicos al administrar el extracto metanólico a ratas normotensas por 60 días.

| Tratamiento        | Urea                    | TGP                      | Fosfatasa alcalina         | Leucocitos                |
|--------------------|-------------------------|--------------------------|----------------------------|---------------------------|
| Control            | 19,5 ± 2,8 <sup>a</sup> | 17,25 ± 3,7 <sup>a</sup> | 143,75 ± 10,7 <sup>a</sup> | 7872,5 ± 840 <sup>a</sup> |
| Extracto 400 mg/kg | 20,87 ± 2,1             | 22,5 ± 5,3               | 139 ± 4,2                  | 6776,25 ± 524             |
| Extracto 600 mg/kg | 16,75 ± 1,2             | 24,12 ± 5,2              | 119,5 ± 8,8                | 7103,75 ± 778,1           |

Los valores son expresados como media ± error estándar. (a) No Existe diferencia significativa entre las medias de los grupos con respecto al grupo control ( $p < 0,05$ ).

compuestos fenólicos, saponinas y taninos en el extracto hidroalcohólico seco de la misma planta. Asimismo, en el extracto acuoso de otra especie del mismo género, *Calceolaria tripartita*, Tomas *et al*<sup>15</sup>, encontraron la presencia de diterpenos, cumarinas y alcaloides, lo que evidencia concordancias con los hallazgos aquí reportados. Se debe señalar que la especie vegetal del presente estudio pertenece a la familia Scrofulariaceae, donde también se encuentran *Digitalis lanata* y *Digitalis purpurea*, que en su composición fitoquímica presentan heterósidos cardiotónicos<sup>16</sup>.

Está demostrado que la administración durante siete días consecutivos de L-NAME, a dosis de 130 mg/kg por vía oral, produce aumento de la presión arterial<sup>10</sup>. L-NAME inhibe irreversiblemente la enzima óxido nítrico sintetasa (NOS) ocasionando disminución de la producción de óxido nítrico en el endotelio a partir de L-arginina, vasoconstricción, aumento de la liberación de renina e hipertensión arterial<sup>17</sup>. Según los resultados de la presente investigación, el extracto metanólico de *Calceolaria myriophylla* en dosis de 200, 400 y 600 mg/kg produjo actividad antihipertensiva a nivel de presión arterial sistólica, diastólica y media a lo largo del tratamiento durante 30 días, como se indica en las tablas 2, 3 y 4. Esta actividad se hizo sostenible a partir del décimo día de tratamiento. Hubo diferencia significativa ( $p < 0,05$ ) entre los grupos experimentales en relación al grupo control con L-NAME. Un dato importante a resaltar es que el grupo experimental a dosis de 600 mg/kg presentó mejor efecto antihipertensivo, sin diferencias significativas con los demás, superando incluso al grupo con enalapril ( $p < 0,05$ ).

Estudios como el presente, en plantas medicinales con actividad antihipertensiva, desarrollados en modelos preclínicos y clínicos, muestran constituyentes químicos responsables de dicha actividad como son los flavonoides, compuestos fenólicos y saponinas esteroideas<sup>16</sup>. Los flavonoides y compuestos fenólicos actúan como vasodilatadores<sup>18</sup> e inhibidores del sistema renina-angiotensina<sup>19</sup>, lo cual explicaría la acción diurética atribuida por la medicina tradicional<sup>16,20</sup>.

En la evaluación de la toxicidad crónica por dosis repetidas de 400 y 600 mg/kg vía oral, por 60 días (tablas 5 y 6), se determinó que el extracto metanólico de *Calceolaria myriophylla* no presentó cambios bioquímicos ni hematológicos estadísticamente significativos ( $p > 0,05$ ) tomando como referencia al grupo control, a excepción de los niveles de HDL-colesterol, que aumentaron, y de colesterol sérico, que disminuyeron (con significatividad estadística el primero y si ella el segundo), a la dosis de 600 mg/kg.

En la evaluación anatomopatológica del riñón, corazón, cerebro, hígado y pulmón no se presentaron cambios histopatológicos anormales con relación al grupo control. Esto indicaría que existe un margen de seguridad a nivel de toxicidad, sin embargo, se necesita confirmar con estudios más prolongados, porque al ser la hipertensión arterial una enfermedad crónica, implica la administración de medicamentos –fitoterapéuticos o no– por tiempo indefinido.

## CONCLUSIONES

El extracto metanólico de *Calceolaria myriophylla* (zapatilla) contiene compuestos fenólicos y flavonoides; asimismo produjo actividad antihipertensiva sobre la presión arterial sistólica, diastólica y media en ratones con hipertensión inducida por L-NAME, sin efecto tóxico a nivel hematológico, bioquímico y anatomopatológico.

## REFERENCIAS BIBLIOGRÁFICAS

- Vega T, Lozano J, Álamo R, Lleras S. Prevalencia de la hipertensión arterial en la población de Castilla y León. Gac Sanit. 2008; 22(4): 330-6.
- Rivas J, Gutiérrez C, Rivas J. Tratamiento y costos farmacológicos de la hipertensión arterial no complicada. Rev Soc Peru Med Interna. 2007; 20(4): 139-44.
- Mantilla J, Olazábal O. Las plantas medicinales de nuestra Madre Tierra. Instituto de Ecología y Plantas Medicinales – IEPLAM, Perú. Cusco; 2001.
- Roesrch C, Van der Hoogte L. Plantas medicinales en el sur andino del Perú. Tomo 2. Cusco: Koeltz Scientific Books; 1994.
- Ríos C. Evaluación de las plantas de interés etnomedicinal en la comunidad de Choccpía del distrito de Colquepata-Paucartambo. [Seminario Curricular]. Facultad de Biología. Universidad Nacional San Antonio Abad del Cusco, Perú. Cusco; 2002.
- Sharapin N. Fundamento de tecnología de productos fitoterapéuticos. Santa Fe de Bogotá: Publicación del programa Andrés Bello – Programa Iberoamericano de Ciencia y Tecnología para el Desarrollo, 2000.
- Lock de Ugaz O. Investigación fitoquímica – Métodos en el estudio de productos naturales. Lima: Fondo Editorial de la Pontificia Universidad Católica del Perú; 1988.
- Arroyo J, Rojas J, Chenguayen J. Manual de Modelos Experimentales de Farmacología. Lima: Publicaciones ASDIMOR, 2004.
- Sharifi A, Akbarloo N, Darabi R. Investigation of local ACE activity and structural alterations during development of L-NAME induced hypertension. Pharmacological Research. 2005; 52(5): 438-44.
- Obst M, Gross V, Janke J, Wellner M, Schneider W, Luft F. Pressure natriuresis in AT<sub>2</sub> receptor-deficient mice with L-NAME hypertension. J Am Soc Nephrol, 2003; 14(2): 303-10.
- Close B, Banister K, Baumans V, Bernoth E, Bromage N, Bunyan J, *et al*. Recomendaciones para la Eutanasia de los Animales de Experimentación: Parte 1. Oxford: Comisión Europea, 1986.
- Ramírez J, Palacios M, Tamayo O, Jaramillo R, Gutierrez O. Acute and subacute toxicity of *Salvia scutellarioides* in mice and rats. J Ethnopharmacol. 2007; 109(2): 348-53.
- Qin Y, Wu X, Huang W, Gong G, Li D, He Y, Zhao Y. Acute toxicity and sub-chronic toxicity of steroidal saponins from *Dioscorea zingiberensis* C.H.Wright in rodents. J Ethnopharmacol, 2009; 126(3): 543-50.
- Lastra Y, Yáñez B. Efecto Gastroprotector de *Gamochaeta americana* (Mill) Wedell (K'eto K'eto) y *Calceolaria myriophylla* Kraenz (Ayaq Zapatilla) sobre lesiones

- gástricas inducidas por indometacina en ratas. [Tesis para optar al Título Profesional de Químico Farmacéutico]. Facultad de Ciencias Químicas, Físicas, Matemáticas, Farmacia e Informática. Universidad Nacional de San Antonio Abad del Cusco. Cusco, 2004.
15. Tomas G, Arroyo J, Rojas J, Chenguayen J, Aguirre R, Huamán J, *et al.* Actividad farmacológica de los extractos acuoso y etanólico de *Calceolaria tripartita* (sachaberros). Revista Peruana de Química e Ingeniería Química, 2006; 9(1): 10-3.
  16. Kuklinski C. Farmacognosia. Estudio de las drogas y sustancias medicamentosas de origen natural. Barcelona: Editorial Omega S.A, 2003.
  17. Maicas C, Lázaro E, Alcalá J, Hernández P, Rodríguez L. Etiología y fisiopatología de la hipertensión arterial esencial. Monocardio. 2003; 3(V): 141-60.
  18. Rojas J, Ronceros S, Palomino R, Tomás G, Chenguayen J. Efecto antihipertensivo y dosis letal 50 del jugo del fruto y del extracto etanólico de las hojas de *Passiflora edulis* (maracuyá), en ratas. An Fac Med Lima. 2006; 67(3): 206-13.
  19. Fatehi M, Saleh T, Fatehi-Hassanabad Z, Farrokhfal K, Jafarzadeh M, Davodi S. A pharmacological study on *Berberis vulgaris* fruit extract. J Ethnopharmacol. 2005; 102(1): 46-52.
  20. Maghrani M, Zeggwagh A, Haloui M, Eddouks M. Acute diuretic effect of aqueous extract of *Retama raetam* in normal rats. J Ethnopharmacol. 2005; 99(1):31-5.
- Manuscrito recibido el: 14/03/2016  
 Aceptado para su publicación el: 19/09/2016
- Correspondencia**
- Nombre: Martin Condorhuamán Figueroa  
 Dirección: Jr. Puno 1002, Lima 1.  
 e-mail: marcofi71@yahoo.es