

# Prospección de acuíferos con métodos electromagnéticos en la ciudad de Ávila, España

## Prospecting aquifers with electromagnetic methods in the city of Ávila, Spain

Arturo Santos Zevallos Flores <sup>1</sup>, Pedro Carrasco García <sup>2</sup>

Recibido: 01/07/2020 - Aprobado: 30/10/2020 - Publicado: 30/11/2020

### RESUMEN

El municipio de Casas del Puerto se ubica SW de la ciudad de Ávila, actualmente no cuenta con agua suficiente para consumo humano y riego, por lo que el agua subterránea representa una gran posibilidad de contar con el recurso hídrico, para ello se utilizara un Método Electromagnético Very Low Frequency VLF. Las medidas de las longitudes de los perfiles deben ser lo suficientemente largas, al menos para abarcar la anomalía total.

El artículo tiene como objetivo determinar las posibilidades hidrogeológicas de los materiales que componen el área de investigación en el Municipio de Casas del Puerto, Ciudad de Ávila, la cual tiene como parcelas (1-18-31), los polígonos (3-4-6), con un área total de 10.844 hectáreas, así mismo determinar la conductividad de los cuerpos, para luego caracterizarlo litológica e hidrogeológicamente y finalmente determinar las zonas más favorables para emplazar sondeos de captación de aguas subterráneas.

Con la Interpretación geológica y un análisis de la Componente real (ángulo de inclinación) e imaginaria (elipticidad), se logró diferenciar dos zonas con menor posibilidad hidrogeológica, por lo cual la Zona-3, presenta un gran contraste de los cuerpos conductores, debido a la zona de contacto.

**Palabras clave:** Agua subterránea; geofísica; posibilidad de captar aguas subterráneas.

### ABSTRACT

The municipality of Casas del Puerto is located SW of the city of Ávila, currently it does not have enough water for human consumption and irrigation, so groundwater represents a great possibility of having the water resource, for which a method Very Low Frequency VLF Electromagnetic. Profile length measurements should be long enough, at least to encompass the total anomaly.

The article aims to determine the hydrogeological possibilities of the materials that make up the research area in the Municipality of Casas del Puerto, Ciudad de Ávila, which has plots (1-18-31), polygons (3-4-6), with a total area of 10,844 hectares, likewise determine the conductivity of the bodies, to later characterize it lithologically and hydrogeologically and finally determine the most favorable areas to place groundwater collection wells.

With the geological Interpretation and an analysis of the real Component (angle of inclination) and imaginary (ellipticity), it was possible to differentiate two zones with less hydrogeological possibility, therefore Zone-3 presents a great contrast of the conductive bodies, due to the contact area.

**Keywords:** Underground water; geophysics; possibility of capturing groundwater.

<sup>1</sup> Licenciado Físico de la Universidad Nacional Mayor de San Marcos, Facultad de Ciencias Físicas. Lima, Perú.

Autor para correspondencia: [arturo.zevallos@unmsm.edu.pe](mailto:arturo.zevallos@unmsm.edu.pe) ORCID: <https://orcid.org/0000-0003-0033-2083>

<sup>2</sup> Docente del Área de Prospección e Investigación Minera, Escuela Politécnica Superior de Ávila, Calle Hornos Caleros, 50; 05003. Ávila, España.  
E-mail: [retep81@usal.es](mailto:retep81@usal.es)

## I. INTRODUCCIÓN

El artículo tiene como objetivo determinar las posibilidades hidrogeológicas de los materiales que componen el área de investigación en el Municipio de Casas del Puerto, Ciudad de Ávila, la cual tiene como parcelas (1-18-31), los polígonos (3-4-6), con un área total de 10.844 hectáreas; a partir de ello, se determinará la conductividad de los cuerpos, para luego caracterizarlo litológica e hidrogeológicamente y finalmente determinar las zonas más favorables para emplazar sondeos de captación de aguas subterráneas.

Para la investigación se aplicará el Método Electromagnético Very Low Frequency VLF, basado en el análisis de las modificaciones que generan en las propiedades eléctricas del subsuelo las ondas de radio de baja frecuencia según (Kaikkonen & Sharma, 1997). Así mismo el método VLF hace uso de las componentes magnéticas de los campos electromagnéticos generados por transmisoras militares de frecuencias de radio que generalmente usan el ancho de banda llamado VLF (Very Low Frequency) de 3 a 30 kHz. Las fuentes transmisoras pueden ser detectadas a miles de kilómetros, y que son utilizadas para la prospección geofísica de zonas fracturadas, agua subterránea, contaminantes y minerales según (Jeng et al., 2004), (Drahor, 2006), (Kaya et al., 2007). La existencia de fallas y fracturas en un medio hidrogeológico contribuye a mejorar la conductividad hidráulica y su porosidad, y actúan a su vez como estructuras de control del movimiento del agua subterránea según (Sharma & Baranwal, 2005), (Adepelumi et al., 2006). Esto a su vez ocasiona perturbaciones en las señales medidas con instrumentos VLF.

La investigación se ha realizado utilizando el instrumento ABEM WADI. La frecuencia de recepción se ha establecido en 19.58 kHz (GBZ, Tabla 2).

Para la localización de fracturas y aprovechamiento hidrogeológico en el T.M de Casas del Puerto de Villatoro (Ávila) (Figura 1), se realizaron una serie de perfiles VLF a estos perfiles de investigación se aplicó el filtro (Karous & Hjelt, 1983), para obtener la sección de densidad de corriente. El perfil se realizó tomando medidas cada 5 y 10 m para la detección de fracturas en granitos, para posteriormente instalar sondeos de aprovechamiento de acuerdo (Carrasco García, 2011).

La justificación del método VLF de aplicación en este caso es muy simple. Hay un gran contraste de resistividad entre las capas que se producen allí. Las arcillas y margas tienen una resistividad eléctrica muy baja (Tabla 3), pero las arenas (incluso saturadas de agua) se caracterizan por una resistividad más alta (Tabla 4). Las resistividades de diferentes rocas varían dentro de amplios límites. El agua salina, que satura rocas, arcillas y arenas, se caracteriza por la conducción iónica, y sus resistividades son relativamente bajas (Antoniuk et al., n.d.). El aumento de la salinidad del agua provoca un aumento significativo en su conductividad (Plewa & Plewa, 1992).

### 1.1. Ubicación y acceso del área de investigación

El área de investigación, se encuentra en el municipio de Casas del Puerto de Villatoro (Ávila), lugar donde se encuentran las parcelas (1-18-31) de los polígonos (3-4-6) y con un área total de 10.844 hectáreas, las coordenadas de los perfiles de VLF son:

Para hacer los trabajos de campo, iniciamos el recorrido desde Madrid llegando al Municipio de Casas del Puerto de Villatoro en 100 minutos, recorriendo una distancia de 150 km; luego nos dirigimos con un guía al área de investigación, mediante una carretera afirmada. En el Término Municipal de Casas del Puerto de Villatoro la actividad principal es la agricultura (Ver Tabla 1 y Figura 2).



Figura 1. Tomando medidas de VLF cada 10m, tercera zona de estudio.

Fuente: Elaboración Propia

**Tabla 1.** Coordenadas de los Perfiles de VLF

Perfiles	Inicio			Final		
	Este ETRS89	Norte ETRS89	Cota msnm	Este ETRS89	Norte ETRS89	Cota msnm
VLF-1	313119.00	4488010.00	1305.00	313198.00	4487915.00	1306.00
VLF-2	313647.00	4488241.00	1224.00	313683.00	4488443.00	1223.00
VLF-3	314801.00	4488141.00	1213.00	314618.00	4488241.00	1212.00

Fuente: Elaboración Propia

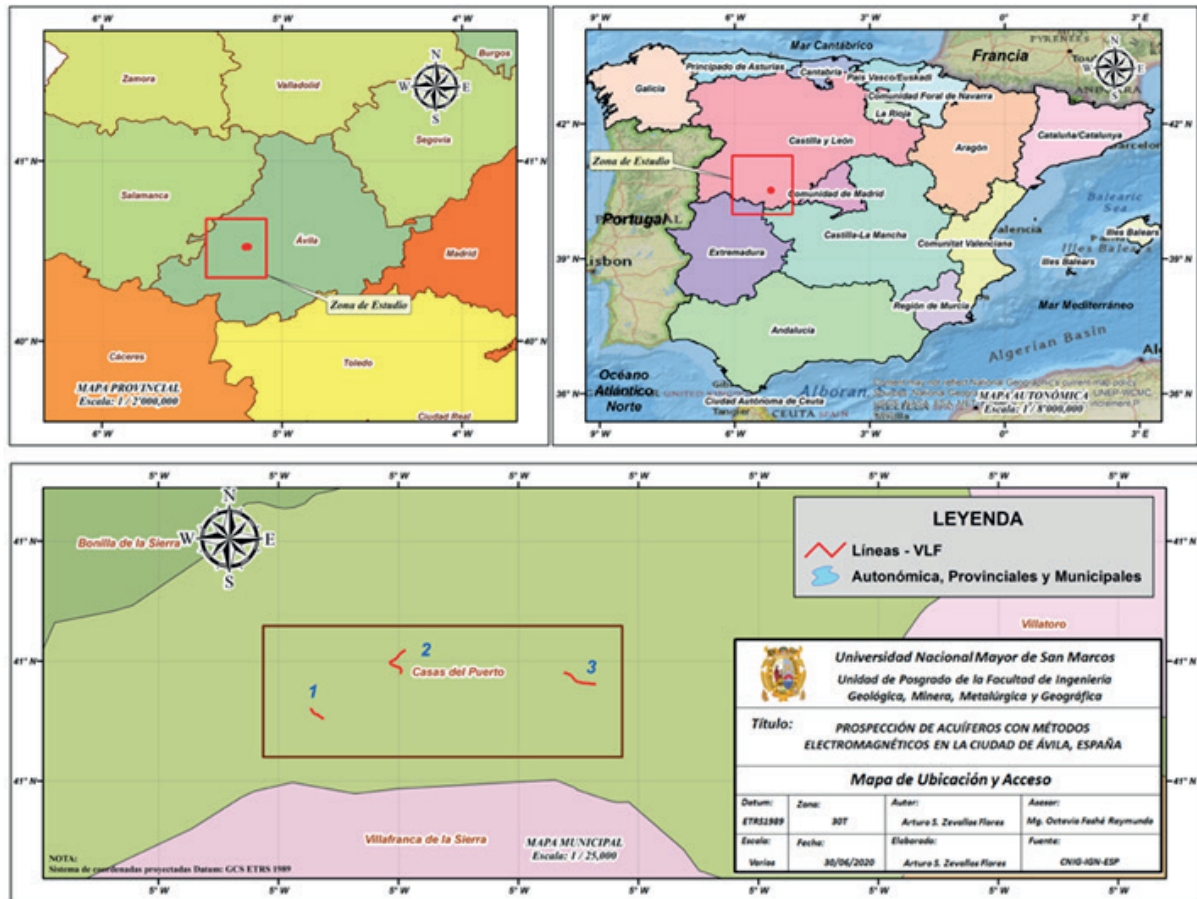

**Figura 2.** Ubicación del Área de Investigación. Municipios – Provincias y C. Autónomas. Fuente: Elaboración Propia

**1.2. Geología Regional**

**Situación del Perfil VLF - 1**

Geológicamente, la primera área de estudio se encuadra dentro del Terciario - Neógeno, constituidos por arcillas, limos - arenas (aluvial-coluvial) y diques de leucogranitos aplíticos biotíticos con moscovita y cordierita (Granodiorita alterado) (Hojas N°529 Santa María del Berrocal) – IGME.

**Situación del Perfil VLF - 2**

Geológicamente, la segunda zona de estudio se encuentra constituida por diques de cuarzo y diques de leucogranitos aplíticos biotíticos con moscovita y cordierita (Granodiorita alterado) (Hojas N°529 Santa María del Berrocal) – IGME.

**Situación del Perfil VLF - 3**

Geológicamente, la tercera zona de estudio se encuentra constituida por un dique de diabasa (Alentejo - Plasencia), diques de leucogranitos aplíticos biotíticos con moscovita y cordierita (Granodiorita alterado) y conglomerados, areniscas y cuarcitas (Hojas N°529 Santa María del Berrocal y N°530 Vadillo de La Sierra) - IGME.

**1.3. Objetivo de la Investigación**

Determinar las posibilidades hidrogeológicas de los materiales que componen el área de investigación en el Municipio de Casas del Puerto, Ciudad de Ávila, la cual tiene como parcelas (1-18-31), los polígonos (3-4-6), con un área total de 10.844 hectáreas.

1. Determinar la conductividad de los cuerpos mediante la interpretación de la amplitud, ángulo de inclinación y las anomalías de elipticidad en los Perfiles Electromagnéticos VLF.
2. Caracterizar litológica e hidrogeológicamente las unidades geoelectricas existentes en la zona de estudio y detectadas con la prospección geofísica.
3. Determinar las zonas más favorables para emplazar sondeos de captación de aguas subterráneas (Ver Figura 3).

## II. METODOLOGÍA

El método consiste en la investigación de los campos secundarios generados por cuerpos conductores en profundidad, que se inician desde un campo EM primario. La fuente del VLF se considera artificial y pasiva, ya que proviene de una transmisión de señales de radio militares u otros, con miles de km de distancia, es por ello que las ondas EM, se consideran plana (Tabla 2). Según (Kaufman & Keller, 1981), indica que se deben realizar secciones adicionales para tener un mayor alcance de estos cuerpos conductores en la zona de estudio, ya que método por teoría se aplica la investigación de las secciones de forma ortogonal a la estructura.

Las componentes medidas se puede dividir: en modo magnético (Proviene del Secundario -  $H_z$  y  $H_y$ ) y eléctrico (Proviene del campo Primario y Secundario -  $E_x$  y  $H_y$ ). La resistividad aparente, se calcula apartir de la impedancia ( $Z = E_x/H_y$ ), y de ecuación de Zhdanov & Keller (1994), obtenemos:

$$\rho_a = \frac{1}{\omega\mu_0} * \left| \frac{E_x}{H_y} \right|^2$$

Tenemos que:  $\rho_a$ : resistividad ( $\Omega m$ ),  $\omega = 2\pi f$  Frecuencia Angular (f en hz),  $\mu_0 = 4 * 10^{-7}$  permeabilidad Magnética (Vs/Am) y las  $E_x$  y  $H_y$ : Componentes Eléctricos (mV/m) y magnéticos y ( $\mu A/m$ ).

En el suelo, el campo magnético se altera en fase y dirección. Está atenuado, y el rango de profundidad está determinado por el efecto Skin. Según Spies (1989), el rango de profundidad se puede estimar:

$$\delta = 503.3\sqrt{\rho/f}$$

Donde  $\delta$ : profundidad del Skin (m), f: frecuencia (Hz) de la fuente y  $\rho_a$  la resistividad ( $\Omega^* m$ ) del medio (Tabla 3).



Figura 3. Mapa Geológico (Hojas 529 - Sta. María del Berrocal y 530 - Vadillo de La Sierra) – IGME. Fuente: Elaboración Propia

**Tabla 2.** Lista de Transmisores VLF disponibles

Señal	Frecuencia	Potencia	Posición	Latitud	Longitud
GBZ	19580	500kW	Anthorn, UK Locator: IO84iv	N 54° 54' 41.91" (+54.911643°)	W 003° 16' 42.44" (-003.278456°)
ICV	20270	20/43kW	Isola di Tavolara, Italy Locator: JN40uw	N 40° 55' 23.26" (+40.923127°)	E 009° 43' 51.64" (+009.731011°)
GQD	22100	500kW	Skelton, UK Locator: IO84nr	N 54° 43' 54.48" (+54.731799°)	W 002° 52' 58.92" (-002.883033°)
DHO38	23400	800kW	Rhauderfehn, Germany Locator: JO33tb	N 53° 04' 44.04" (+53.078900°)	E 007° 36' 54.00" (+007.615000°)
NAA	24000	1000kW	Cutler, ME, USA: Locator: FN64ip	N 44° 38' 41.77" (+44.644936°)	W 067° 16' 53.90" (-067.281639°)
NLK	24800	250kW	Oso Wash, Jim Creek, WA - USA. Locator: CN98ae	N 48° 12' 12.55" (+48.203487°)	W 121° 55' 0.58" (-121.916827°)
NML	25200	500kW	La Moure, ND Locator, USA: EN06ti	N 46° 21' 57.56" (+46.365990°)	W 098° 20' 8.30" (-098.335638°)
TBB	26700		Bafa, Turkey Locator: KM37pj	N 37° 24' 45.81" (+37.412725°)	E 027° 19' 24.03" (+027.323342°)
NRK/TFK	37500	100kW	Grindavik, Iceland Locator: HP83su	N 63° 51' 1.31" (+63.850365°)	W 022° 28' 0.38" (-022.466773°)
NAU	40800	100kW	Aguada, Puerto Rico Locator: FK68jj	N 18° 23' 55.54" (+18.398762°)	W 067° 10' 39.36" (-067.177599°)

Fuente: GEM Systems (2008)

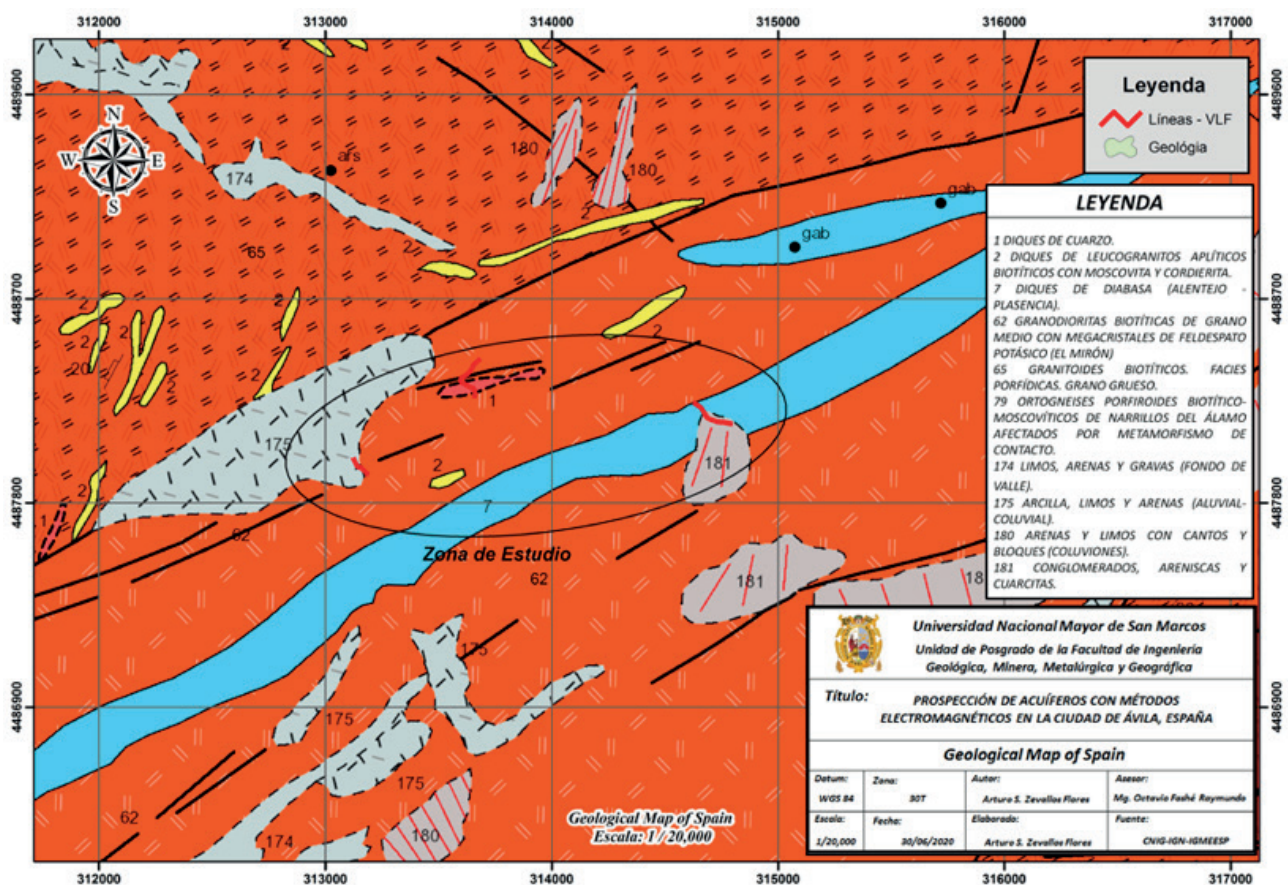
**Tabla 3.** Valores de resistividad ( $\rho$ ) y conductividad ( $\sigma$ ) de rocas (Kobranova, 1990)

Rock	$\rho$ [ $\Omega$ m]	$\sigma$ [mS/m]
Arena	100-2500	0.4-10
Arcilla	1-100	10-1000
Marga	5-50	20-200
Margas	3-70	14-300
Arenisca	500-5000	2-20
Caliza	$1.2 \times 10^5$	0.5-0.01
Yeso	$10^5 - 10^6$	0.01-0.001
Anhidrita	$10^2 - 10^5$	0.001-10
Sal de roca	$10^4 - 10^8$	$10^{-5} - 0.1$

**Tabla 4.** Valores de resistividad ( $\rho$ ) y conductividad ( $\sigma$ ) de areniscas (Guinea et al., 2010)

Material	$\rho$ [ $\Omega$ m]	$\sigma$ [mS/m]
Arenisca Sólida	> 1000	< 1
Arenisca Saturada	< 100	< 10

Para la toma de datos del método VLF se usó un equipo ABEM WADI realizando tres perfiles en las diferentes zonas de estudio. La longitud de los perfiles fue de 130, 270 y 220 m y la separación entre estaciones de 5 y 10 m.

Los datos del estudio VLF (Tabla 5) se analizan para la explotación de aguas subterráneas, durante el procesamiento de los datos de campo VLF-EM se le aplicó

el filtro (Karous & Hjelt, 1983) obteniendo datos de mejor calidad, utilizando el Software RAMAG v2.2 (ABEM Instrument AB, 1989).

Luego del procesamiento se obtiene los datos filtrados, (Figuras 4, 5, 6, 7, 8 y 9) las pseudo secciones de densidad de corriente para cada perfil, ubicación de la anomalía y profundidad aproximada en cada perfil, estas informaciones son extraídas de los gráficos para realizar una interpretación y evaluación en la prospección de acuíferos. Las observaciones muestran que hay varias anomalías con diversas intensidades de densidad de corriente, que varían con la profundidad.

### III. RESULTADOS

El resultado en el procesado e interpretación de los perfiles y secciones ha tenido como objetivo principal la determinación de los cambios de conductividad, Zonas de fracturas y diques con la finalidad de establecer los cambios laterales y las unidades geoléctricas. Finalmente seleccionar las zonas más favorables para el emplazamiento de sondeos y la captación de aguas subterráneas.

Con lo que se resaltaron las zonas fracturadas asociadas con la posibilidad que contenga con agua y otros contrastes de conductividad en el subsuelo, presentándose en secciones de densidad de corriente donde los valores intermedios en porcentaje representan zonas de contacto, de hasta 10%. El filtrado depende de la separación de las estaciones medidas, aquí se usó una profundidad de filtrado de 30 m.

**Tabla 5.** Partes Reales e Imaginarias de datos de lectura VLF

0100E - VLF1			0101E-VLF2			0102E-VLF3		
Station	Real parts	Imaginary parts	Station	Real parts	Imaginary parts	Station	Real parts	Imaginary parts
0	14	0.4	0	-21.7	-1	0	-3.2	5.7
5	15.3	9.8	10	-26.9	-12.8	10	-8.1	6.7
10	7.7	7.2	20	-27.5	-6.6	20	-13.3	7.6
15	12.2	-4.9	30	-31.8	1.3	30	-18.9	7.6
20	10.5	10.1	40	-22.3	-5.2	40	-22	7.9
25	5.2	6.5	50	-21.9	-5.7	50	-23.4	8.1
30	17.7	16.4	60	-16.8	-20.4	60	-27.4	8.5
35	13.9	-0.7	70	-7.1	-8.2	70	-28.8	9.2
40	-4.5	17.1	80	-4.3	-6.9	80	-36.4	10.9
45	-3.2	13.2	90	0	-18.2	90	-45.1	10.8
50	3.9	9.6	100	-8.6	-11.7	100	-56.2	10.8
55	3	6.2	110	-16	-17.4	110	-69.9	8.5
60	3.9	-0.6	120	-7.8	-2.5	120	-63.1	6.2
65	4.7	8.1	130	9.3	1.1	130	-39.6	8.4
70	-1.9	12.2	140	4.9	-8.1	140	-37.3	5.7
75	5.1	2.4	150	22.2	1.6	150	-39.6	5.4
80	6.9	4.9	160	18.5	-1.2	160	-42.3	6.8
85	0.9	10	170	-1.4	6.2	170	-35.5	0.2
90	-3.1	0.2	180	1	-0.9	180	-25.8	-2.7
95	-3.9	9.1	190	18.1	-2.9	190	-24.1	-8
100	1.5	9.2	200	11	2.6	200	-9.2	-10.3
105	-6.6	-3.3	210	1.3	-3.4	210	-0.1	-9.3
110	-0.9	0.2	220	8.5	0	220	12.1	-9.8
115	-19.9	6.4	230	18.6	3.6			
120	-5.7	6.9	240	9.5	-3.3			
125	-5.5	-3.8	250	10.5	2.1			
130	-17.1	3.1	260	-0.6	5.9			
			270	-82.5	29.3			

Fuente: Elaboración Propia

En la Figura 4. Se muestra un perfil filtrado para la primera zona. Se observa que la componente en fase (real) es mayor que la componente en cuadratura (imaginaria) hasta la estación 108m, luego las componentes se invierten. Se muestran picos de anomalías conductoras pequeñas y con una anchura mediana en el gráfico de datos filtrados en fase a lo largo del Perfil VLF-1, caracterizada por menos del 10% de la densidad de corriente en la pseudo sección de corriente de filtrado (Karous & Hjelt, 1983). El perfil indica zonas de materiales alterados y poco favorables para la presencia de agua subterránea.

La Figura 5. Muestra que la componente en fase (real) es menor que la componente en cuadratura (imaginaria) hasta la estación 165m, luego las componentes se invierten. Se reconoce en el perfil VLF-2. Se muestra anomalías con picos pequeños de cuerpos que son malos conductores y con una anchura mediana, así mismo presenta densidades de corriente superiores al 10%, hasta una anomalía que se produce en el perfil, resultado de un suministro de energía durante el proceso de estudio.

La Figura 6. Muestra que la componente en fase (real) es mayor que la componente en cuadratura (imaginaria) hasta la estación 110m luego las componentes se invierten. Se muestran picos máximos con anomalías conductoras y con anchura definida en el gráfico de datos filtrados en fase a lo largo del Perfil VLF-3, caracterizada por un cambio de contraste del 10% de la densidad en la pseudo sección de corriente de filtrado (Karous & Hjelt, 1983). El perfil indica zonas de contacto y alta presencia de localizar agua subterránea.

#### IV. DISCUSIÓN

Los perfiles de VLF se llevaron a cabo para determinar las posibilidades hidrogeológicas de los materiales que componen la zona de estudio. De los datos obtenidos, nuestro objetivo se identificó debido a la desviación en el grado de conductividad (componente imaginaria) y la geometría del cuerpo (componente real).

La primera zona de estudio se ubica en dirección Sur-Oeste donde abundan afloramientos de rocas constituidas por un granito alterado, así como la formación con niveles de cuarzos debido a los efectos del intemperismo, por lo que el uso del método VLF fue de gran utilidad. En la Figura 7 se presenta la sección de la parte real (en fase) del campo secundario mostrándose valores de densidad de corriente de hasta 30% que corresponde a zonas de material alterado.

La segunda zona de estudio se ubica en dirección Sur-Oeste donde abundan afloramientos de rocas constituidas por un granito alterado, así como zonas conformados por niveles de cuarzos debido a los efectos del intemperismo, por lo que el uso del método VLF fue de gran utilidad. En la Figura 8 se presenta la sección de la parte real (en fase) del campo secundario mostrándose valores de densidad de corriente de hasta 30% que corresponde a una zona energizada.



Figura 4. Componente parte real (ángulo de inclinación) y parte imaginaria (elipticidad), la primera es mayor que el segundo. El cambio en las componentes estación 108m se asocia a zonas alteradas. Fuente: Elaboración propia.



Figura 5. Componente parte real (ángulo de inclinación) y parte imaginaria (elipticidad), la segunda es mayor que el primero. El cambio en las componentes estación 165m se asocia a una línea con energía eléctrica. Fuente: Elaboración propia.

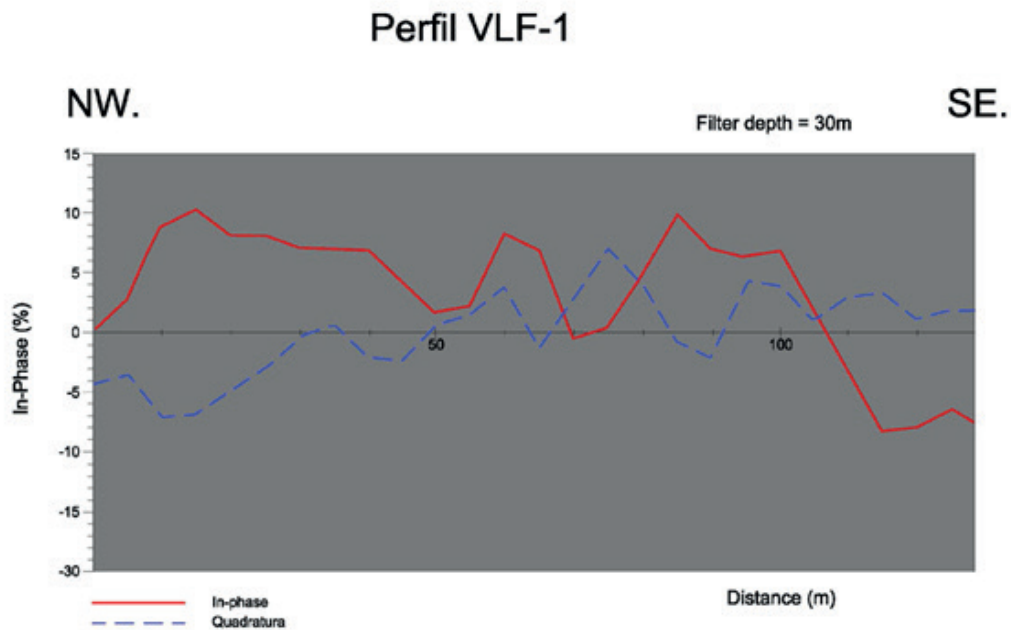

**Figura 6.** Componente parte real (ángulo de inclinación) y parte imaginaria (elipticidad), la primera es mayor que el segundo. El cambio en las componentes estación 110m se asocia a zonas de contacto entre ambos materiales existentes, así mismo la alta posibilidad que contenga agua subterránea. Fuente: Elaboración propia.

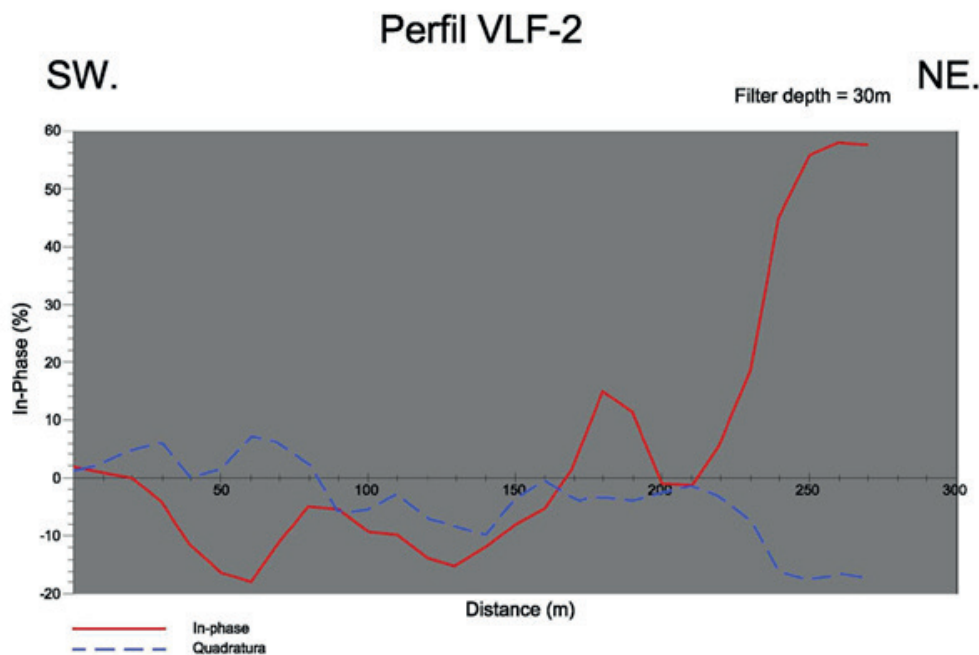
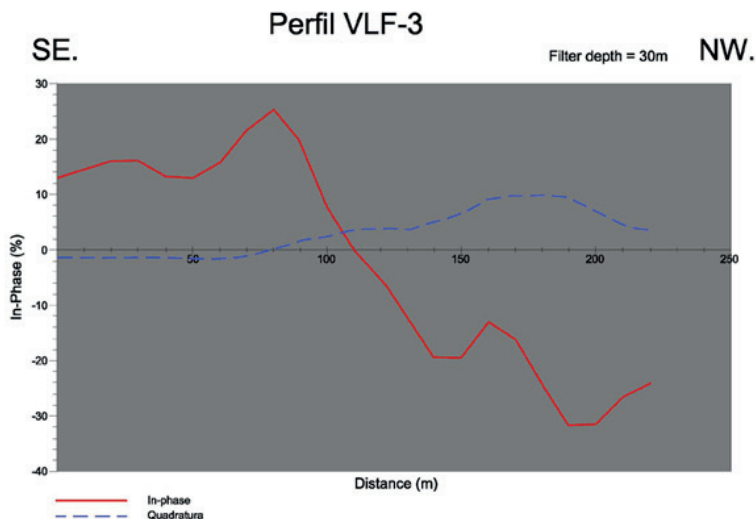
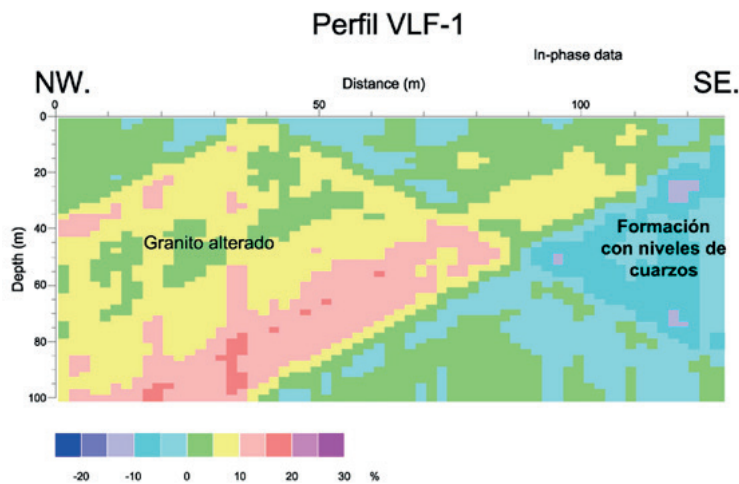

**Figura 7.** Sección de la parte real (en fase) de un perfil medido en la parte SW. de la ciudad de Ávila. (La zona de color magenta se asocia con altos porcentajes de densidad de corriente, relacionado con zonas alteradas. Fuente: Elaboración propia.

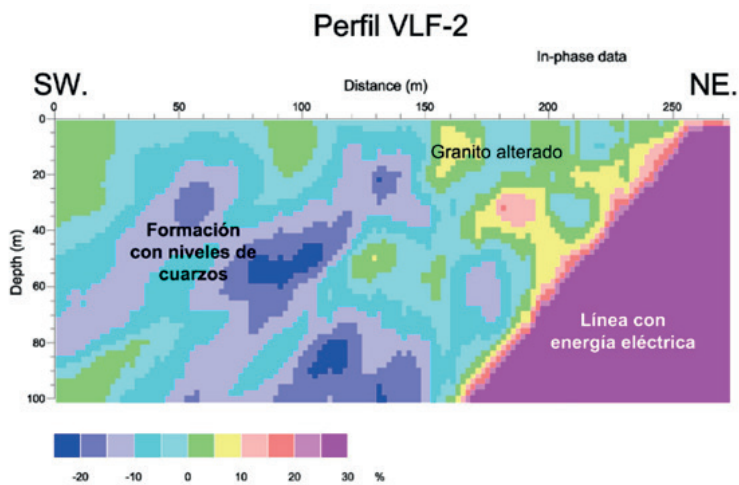

**Figura 8.** Sección de la parte real (en fase) de un perfil medido en la parte SW. de la ciudad de Ávila. (La zona de color magenta se asocia con altos porcentajes de densidad de corriente, relacionado con una zona energizada. Fuente: Elaboración propia.



La tercera zona de estudio se ubica en dirección Sur-Oeste donde abundan afloramientos de rocas constituidas por un granito alterado, así como diques de diabasa debido a los contactos de los materiales existentes presentan un índice alto de captar aguas subterráneas, por lo que el uso del método VLF fue de gran utilidad. En la Figura 9 se presenta la sección de la parte real (en fase) del campo secundario mostrándose valores de densidad de corriente intermedio de hasta 10% que corresponden a la zona de contacto de ambos materiales.

En esta misma zona de estudio se pudo identificar con el perfil VLF-3 y la geología local, las mayores posibilidades de captar aguas subterráneas con una profundidad de penetración que varía con la conductividad de los materiales, pero comúnmente esta no sobrepasa los 100 m según (Oskooi & Pedersen, 2005). Luego prospección EM., en esta área de estudio se llevó a cabo la ejecución de un sondeo con sistema de perforación a Rotoperación se pudo explotar agua subterránea con un caudal de 20.000 litros/día medidos in situ.

## V. CONCLUSIONES

- Para determinación de las posibilidades hidrogeológicas de los materiales que componen el área de investigación en el Municipio de Casas del Puerto, Ciudad de Ávila, la cual tiene como parcelas (1-18-31), los polígonos (3-4-6), con un área total de 10.844 hectáreas. Se analizaron todos los parámetros electromagnéticos, la cual revelaron anomalías importantes en todas las zonas de estudio.
- La conductividad de los cuerpos se analiza mediante la interpretación de la Componente Imaginaria (Grado de Conductividad) y la Componente Real (Indicador Superficial si el cuerpo es buen o mal conductor), obteniéndose:

Zona 1. El cambio en las componentes estación 108m se asocia a picos con anomalías conductoras pequeñas y un grado de conductividad entre buen y mal conductor a lo largo de los datos filtrados en fase a lo largo del Perfil VLF-1 (Figura 4).

Zona 2. El cambio en las componentes estación 165m se asocia a picos pequeños de cuerpos que son malos conductores y un grado de conductividad variable a lo largo de los datos filtrados en fase a lo largo del Perfil VLF-2 (Figura 5).

Zona 3. El cambio en las componentes estación 110m se asocia a picos máximos con anomalías conductoras y un grado de conductividad entre bueno y mal conductor a lo largo de los datos filtrados en fase a lo largo del Perfil VLF-3 (Figura 6).

- La caracterización litológica e hidrogeológica de la geometría del cuerpo detectado es analizado mediante la interpretación de la Componente Real de los datos filtrados KH, así mismo indica de forma superficial si el cuerpo es buen o mal conductor, obteniéndose:

Zona 1. Se observa que la componente en fase (real), muestra cuerpos con un ancho mediano y variables, en el gráfico de datos filtrados en fase a lo largo del Perfil VLF-1, caracterizada por anomalías del 10% de la densidad de corriente en la pseudo sección de corriente de filtrado KH. El perfil indica zonas de materiales alterados y poco favorables para la presencia de agua subterránea (Figura 4 y 7).

Zona 2., Se observa que la componente en fase (real), muestra cuerpos con un ancho mediano y variables, en el gráfico de datos filtrados en fase a lo largo del Perfil VLF-2, caracterizada por anomalías superiores al 10% de la densidad de corriente filtrado KH, valores anómalos debido a un contrasté de una línea



Figura 9. Sección de la parte real (en fase) de un perfil medido en la parte SW. de la ciudad de Ávila. (La zona de color celeste, verde y amarillo se asocia con porcentajes de densidad de corriente, relacionado zonas de contacto. Fuente: Elaboración propia.

con energía eléctrica y baja posibilidad hidrológica (Figura 5 y 8).

Zona 3. Se observa que la componente en fase (real), muestra cuerpos con anchos definidos, en el gráfico de datos filtrados en fase a lo largo del Perfil VLF-3, caracterizada por un contraste de anomalías del 10% de la densidad de corriente en la pseudo sección de corriente de filtrado KH. El perfil indica zonas de contacto y alta presencia de localizar agua subterránea (Figura 6 y 9).

- Para la determinación de las zonas favorables y emplazamiento de un sondeo se debe analizar anomalías de VLF correspondiente a la curva filtrada KH, este graficará un máximo significativo en el ángulo de inclinación y una baja anomalía en la elipticidad. La sección de densidad de corriente de filtrado KH (VLF-3), arrojó resultados asociados con los sitios donde habría las mayores posibilidades de captar aguas subterráneas del subsuelo a través de contactos geológicos y/o fracturas. Luego de las recomendaciones el pozo fue investigado mediante un sistema de perforación a Rotoperusión, dando un caudal de 20.000 litros/día medidos in situ.

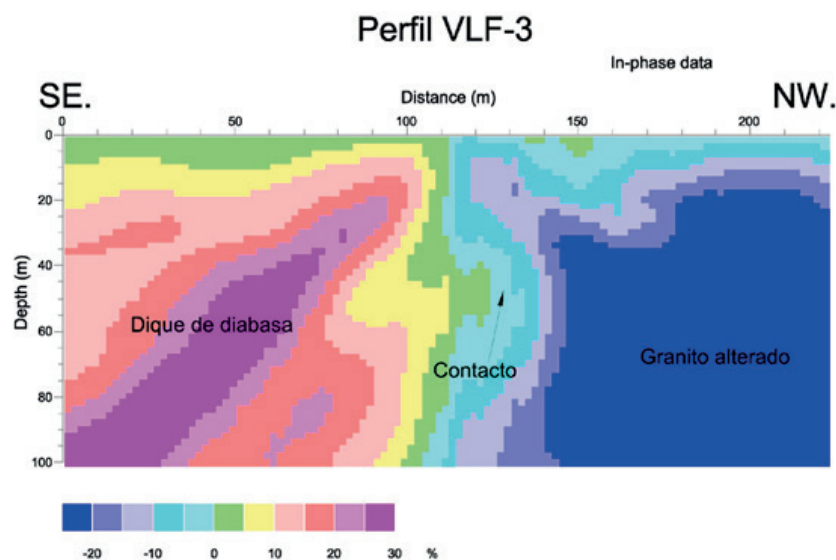
## VI. AGRADECIMIENTOS

La información y el procesamiento fue realizada con el apoyo de la empresa Técnicas Geofísicas S.L.; y el Área de Prospección e Investigación Minera de la Escuela Politécnica de Ávila (Universidad de Salamanca), Ávila-España. Al Ing. Pedro Carrasco Morillo, Ing. Javier Carrasco García y al Dr. Pedro Carrasco García, profesionales que me apoyaron en los trabajos de campo y gabinete.

## VII. REFERENCIAS

ABEM Instrument AB. (1989). *ABEM Printed Matter no 93057 – Interpretation Guide – Theory, practice and case stories for WADI operators* (p. 36). <https://www.guidelinegeo.com/wp-content/uploads/2016/03/WADI-Interpretation-guide.pdf>

Adepelumi, A. A., Yi, M. J., Kim, J. H., Ako, B. D., & Son, J. S. (2006). Integration of surface geophysical methods for fracture detection in crystalline bedrocks of southwestern Nigeria. *Hydrogeology Journal*, 14(7), 1284–1306. <https://doi.org/10.1007/s10040-006-0051-2>

Antoniuk, J., Mościcki, J. W., Janicki, K., Górniczko -Hutnicza, A., & Polska Miedź, K. S. (n.d.). (No Title).

Carrasco García, P. (2011). *Mejora de técnicas geofísicas para la caracterización del subsuelo mediante innovación y el uso de herramientas de gestión de información espacial* [Universidad de Salamanca, Ávila, España]. <https://dialnet.unirioja.es/servlet/tesis?codigo=87129>

Drahor, M. G. (2006). Integrated geophysical studies in the upper part of Sardis archaeological site, Turkey. *Journal of Applied Geophysics*, 59(3), 205–223. <https://doi.org/10.1016/j.jappgeo.2005.10.008>

GEM Systems. (2008). *UAV VLF-EM SYSTEM: Resistivity Mapping Solution - Gem Systems*. GSM19 Series Magnetometers V7. <https://www.gemsys.ca/uav-vlf/>

Guinea, A., Playà, E., Rivero, L., Himi, M., & Bosch, R. (2010). Geoelectrical Classification of Gypsum Rocks. *Surveys in Geophysics*, 31(6), 557–580. <https://doi.org/10.1007/s10712-010-9107-x>

Jeng, Y., Lin, M. J., & Chen, C. S. (2004). A very low frequency-electromagnetic study of the geo-environmental hazardous areas in Taiwan. *Environmental Geology*, 46(6–7), 784–795. <https://doi.org/10.1007/s00254-004-1071-7>

Kaikkonen, P., & Sharma, S. P. (1997). Delineation of near-surface structures using VLF and VLF-R data - An insight from the joint inversion results. *Leading Edge (Tulsa, OK)*, 16(11), 1683. <https://doi.org/10.1190/1.1437559>

Karous, M., & Hjelt, S. (1983). Linear filtering of VLF dip - angle measurements. *Geophysical Prospecting*, 31(5), 782–794. <https://doi.org/10.1111/j.1365-2478.1983.tb01085.x>

Kaufman, A. A., & Keller, G. V. (1981). The magnetotelluric sounding method. *Methods in Geochemistry and Geophysics, Elsevier Scientific, Amsterdam*, 15, 596. [https://doi.org/10.1016/0012-8252\(83\)90013-2](https://doi.org/10.1016/0012-8252(83)90013-2)

Kaya, M. A., Özürlan, G., & Şengül, E. (2007). Delineation of soil and groundwater contamination using geophysical methods at a waste disposal site in Çanakkale, Turkey. *Environmental Monitoring and Assessment*, 135(1–3), 441–446. <https://doi.org/10.1007/s10661-007-9662-x>

Kobranova, V. (1990). Petrophysics. In *Springer-Verlag, Berlin. INIS Repository* (pp. 159–180). <https://inis.iaea.org/search/recordsinglerecord.aspx?recordsFor=SingleRecord&RN=22009434>

Oskooi, B., & Pedersen, L. B. (2005). Comparison between VLF and RMT methods. A combined tool for mapping conductivity changes in the sedimentary cover. *Journal of Applied Geophysics*, 57(4), 227–241. <https://doi.org/10.1016/j.jappgeo.2005.01.002>

Plewa, M., & Plewa, S. (1992). *Petrofizyka*. Petrofizyka. Wydawnictwa Geologiczne, - Uniwersytet Warszawski, Kraków. [https://usosweb.uw.edu.pl/kontroler.php?action=actionx:katalog2/przedmioty/pokazPrzedmiot\(prz\\_kod:1300-WPFW-GES\)](https://usosweb.uw.edu.pl/kontroler.php?action=actionx:katalog2/przedmioty/pokazPrzedmiot(prz_kod:1300-WPFW-GES))

Sharma, S. P., & Baranwal, V. C. (2005). Delineation of groundwater-bearing fracture zones in a hard rock area integrating very low frequency electromagnetic and resistivity data. *Journal of Applied Geophysics*, 57(2), 155–166. <https://doi.org/10.1016/j.jappgeo.2004.10.003>

Spies, B. R. (1989). Depth of investigation in electromagnetic sounding methods. *Geophysics*, 54(7), 872–888. <https://doi.org/10.1190/1.1442716>

Zhdanov, M. S., & Keller, G. V. (1994). The geoelectrical methods in geophysical exploration. *The Geoelectrical Methods in Geophysical Exploration*, 31. [https://doi.org/10.1016/0148-9062\(94\)91092-8](https://doi.org/10.1016/0148-9062(94)91092-8)