

Crisis del sistema mundo y el fenómeno de la migración transnacional “sur norte”

Ivonne Teresa Valencia León

Universidad Nacional Mayor de San Marcos

ivalencial@unmsm.edu.pe

RESUMEN

El mundo está en crisis. Crisis es un término que da cuenta de alguna dificultad en las dinámicas sociales de los países. Por esta razón, se plantea la idea de crisis del sistema mundo para explicar todas las alteraciones sociales que surgen a partir de situaciones que no pueden resolverse hasta que intervengan otros factores externos. Por qué la crisis y en qué consiste la crisis: *económicas* (devaluación de la moneda, incremento de precios de los combustibles, desempleo y bajas remuneraciones), *políticas* (bloques internacionales, desconfianza en los partidos políticos y quiebras de las democracias), *éticas* (antivalores, anomia y corrupción) y *ecológicas* (desastres naturales por efectos del cambio climático y desplazados ambientales); constituyen aspectos que en el presente trabajo vamos a analizar con relación a uno de los mayores problemas hoy: *el fenómeno de la migración transnacional*. En consecuencia, nuestro objetivo es estudiar la relación directa entre la crisis del sistema mundo hoy con el fenómeno de la migración transnacional “sur norte”. En las siguientes páginas examinamos el problema de la crisis del sistema mundo, luego, analizamos los efectos de la crisis en la migración y, finalmente, reflexionamos sobre la relación de la crisis y el fenómeno migratorio. Para ello, analizamos los aportes sobre el problema de la crisis del sistema mundo de Immanuel Wallerstein y sobre la crisis del patrón de poder colonial moderno eurocentrado de Aníbal Quijano. Consideramos estas dos propuestas teóricas por ser las de mayor repercusión en el mundo. Asimismo, examinamos los aportes al tema de la crisis de César Germaná y Alain Touraine. Para la temática de caos recogemos algunos aportes de George Balandier e Ilya Prigogine.

PALABRAS CLAVE: *Crisis, caos, crisis del sistema mundo, fenómeno de la migración transnacional, migración sur-norte.*

Crisis of the world system and the phenomenon of “south north” transnational migration

ABSTRACT

The world is in crisis. Crisis is a term that accounts for some difficulty in the countries' social dynamics. For this reason, the idea of the World-System crisis is set out to explain all the social variations, which emerge from situations that can't be resolved until other exogenous factors intervene. Why this crisis

occurs? and what does crisis consist of? The latter can be economic (currency devaluation, rising fuel prices, unemployment, low remunerations), political (international blockades, distrust in political parties and breakdowns of democracies), ethical (anti-values, anomie and corruption) and ecological (natural disasters due to climate change and environmental displacement); these are aspects which, in the following paper, are going to be analyzed in relative to one of the major problems nowadays: the transnational migration phenomenon. Consequently, our aim is to study the direct relationship between the current World-System crisis and the transnational migration phenomenon "south-north". In the next pages, we examine the World-System crisis problem, then we analyze the crisis effects on migration and, lastly, we reflect on the relationship between the crisis and the phenomenon of migration. For that, we analyze Immanuel Wallerstein's and Aníbal Quijano's contributions about the World-System crisis and the modern Eurocentric colonial power pattern crisis. We consider the last theoretical proposals for being the ones with the greatest repercussion in the world. In addition, we examine César Germaná's and Alain Touraine's contributions on the issue of crisis. Finally, for the subject of chaos we collect some contributions from George Balandier and Ilya Prigogine.

KEYWORDS: Crisis, chaos, World-System crisis, transnational migration phenomenon, south-north migration.

Crisis del sistema mundo

Hoy, el mundo está en crisis. En mayor o menor medida, todas las sociedades atraviesan por situaciones de profundos cambios y transformaciones. Los principales efectos de la crisis, están relacionados al *ambiente* que, sin duda, es el problema de mayor impacto. Le sigue otro, que también está muy relacionado con los efectos naturales (ocasionados ciertamente por los seres humanos), que es el de la *migración* de personas (desplazamiento/movimiento) desde su lugar de origen hacia otro distinto, en los que encuentra mayor seguridad y mejores condiciones de vida.

Siguiendo la propuesta de Immanuelle Wallerstein (2005), en el documento, *Análisis de los Sistemas Mundo*, específicamente lo referido al *sistema-mundo moderno en crisis: bifurcación, caos y opciones*; la crisis del mundo responde al desorden a todo nivel social que determina una situación de caos, cuyos problemas no se pueden solucionar con los instrumentos que se tienen al interior de un determinado país, por eso, Wallerstein sostiene que "Las verdaderas crisis son aquellas dificultades que no pueden ser resueltas dentro del marco del sistema, sino que deben resolverse por fuera y más allá del sistema histórico del cual las dificultades son parte". (Wallerstein 2005: 60) Esta crisis sistémica, a la que alude el autor, sobrepasa a las dificultades, las cuales sí se pueden resolver dentro de una sociedad, pero para resolver las crisis, es necesario construir *otros sistemas*, otras sociedades. Estas nuevas construcciones necesitan del aporte de todos los tomadores de decisiones,

quienes deben involucrarse para “juntos” encontrar el camino de salida a la crisis (generalizada). Mientras se trabaja en este camino, el proceso de construcción de un nuevo sistema, es necesario pasar por un periodo de transición —período en el que nos encontramos—, que —en términos de Wallerstein— el resultado es incierto, pero que, al final del camino se va a lograr encontrar esa nueva construcción, solo hasta que nos encontremos inmersos en él, sabremos que nos encontramos en un nuevo sistema histórico. (Wallerstein, 2005)

Asimismo, sostiene el autor que, el “proceso de bifurcación es caótico” (Wallerstein, 2005: 60), por cuanto constituye el momento de transición y, evidentemente, el momento de quiebre, en el que las sociedades ya no pueden seguir reproduciendo las formas de vida habituales, tiene muchísimas consecuencias para toda la sociedad. Por tal razón, se espera que los que toman decisiones —por más pequeñas que sean— tomen en cuenta lo que en realidad pasa alrededor.

La crítica de Wallerstein está orientada a la economía-mundo capitalista que es la que en realidad está en crisis, es el punto de partida para el análisis de la crisis del sistema mundo. La inestabilidad económica, en términos del autor, puede llevar a desagradables conflictos sociales (como los conflictos mineros en América Latina).

Cuándo comenzó la crisis. Para Wallerstein, la crisis sistémica contemporánea se inicia con la revolución industrial ocurrida a partir del año 1968 en el que el colapsó la llamada *geocultura*. En términos de Wallerstein (2005) la geocultura, resulta de los efectos de la Revolución Francesa, debido que:

[...] fue un punto de inflexión en la historia cultural del sistema mundo moderno, habiendo provocado dos cambios fundamentales de los que se puede decir que constituyen las bases en lo que se transformó la geocultura del sistema mundo moderno: la normalización del cambio político y la reformulación del concepto de soberanía [...] (2005: 48)

En términos del mismo autor, la historia política del sistema mundo moderno durante los siglos XIX y XX, se convirtió en la historia del debate de quienes están incluidos de los excluidos. Esta discusión se da en torno a la relación de tres componentes: las ideologías, los movimientos antisistémicos y las ciencias sociales; estos tres aspectos originaron interminables debates al interior de “una geocultura que proclamaba la inclusión de todos como la definición de una sociedad justa” (Wallerstein 2005: 48). Cada uno de los tres componentes se ha desarrollado de manera independiente aunque en realidad están relacionadas. (Wallerstein, 2005) Esta geocultura, entonces, era la que mantenía las instituciones políticas del sistema mundo, pero en el año 1968 se produce un quiebre del sistema, cuyos efectos se

evidenciaron en la desesperación de los grandes productores, quienes elevaban los precios de sus productos con el ánimo de incrementar su acumulación de dinero, sin embargo, la competencia era muy dura y no fue fácil sortear la situación. Además, los productores, tuvieron que lidiar con las desigualdades entre la oferta de sus productos y la demanda de consumidores que no tenían capacidad de gasto, esta realidad era algo con lo que no podían competir. También se suman las tendencias estructurales, que contribuyeron a acentuar las crisis y las que ayudaron en su desmayo. Esta situación se refuerza con las medidas económicas ambiciosas que buscaron/buscan favorecer a unos pocos mediante el uso de la fuerza de trabajo de la mayoría (clase trabajadora). También, los actos de violencia demuestran el caos generalizado; es el caso de los atentados del 11 de setiembre del año 2001 (11-S), especialmente, a las Torres Gemelas de Nueva York. Estos eventos violentos dan cuenta de la fragilidad del sistema y de su fracaso. El mundo se paralizó, afectó a todos. La respuesta –militar y política- de USA, demuestra el uso y abuso del poder. Este atentado es, quizás, el más sanguinario y el de mayor impacto en el mundo y que demuestra los efectos del caos a todo nivel. Han pasado varios años desde aquel evento y aún seguimos en el período de transición, puede ser que nos mantengamos allí por un largo período más debido al patrón del poder al que alude Quijano, que por cierto, también está en crisis.

Aníbal Quijano, es quizás la figura latinoamericana que más ha reflexionado sobre la colonialidad del poder, a partir de su análisis crítico de las desigualdades sociales, clasificación social, cholificación, marginalidad social, democracia, eurocentrismo, cultura, entre otros. En el documento *colonialidad del poder y clasificación social* (2000) plantea la idea de patrón de poder como resultado de la colonialidad –aún existente-. Esta relación se fundamenta en la clasificación racial o de etnia, que es resultado de la conquista de América. Para Quijano, la colonialidad:

[...] se funda en la imposición de una clasificación racial/étnica de la población del mundo como piedra angular de dicho patrón de poder y opera en cada uno de los planos, ámbitos y dimensiones, materiales y subjetivas, de la existencia social cotidiana y a escala societal. (Wallerstein, 2000: 342)

Entonces, para Quijano, la crisis del capitalismo global se fundamenta en la crisis de lo que él denomina crisis del patrón de poder, una crisis raigal, crisis de raíz, crisis de origen. Señala como efecto principal de la crisis a la naturaleza en el mundo. El autor, sostiene:

[...] no es, por consecuencia, solamente el capital, ni solamente el capitalismo lo que está en estos momentos en crisis, es todo un patrón de poder, y ese patrón de poder ha puesto en juego además, la crisis de eso llamado “naturaleza” en nuestro planeta. Se trata de un poder muy específico, cuyas perspectivas actuales y cuyos procesos inmediatamente futuros, como podemos vislumbrar ahora sin dificultad, corren de manera creciente, a menos que tengamos alguna manera de detenerlo o de controlarlo, no solamente a destrucción de nuestra casa común, el planeta, sino a nuestra propia destrucción, no solamente por la crisis planetaria, porque nos estamos matando entre nosotros, cada vez más en favor y en función de lo que necesita hoy ese patrón de poder. (Quijano 2013: 36-37)

La cuestión del poder eurocéntrico es una preocupación permanente en la propuesta teórica de Quijano (2000). El poder se convierte en una categoría epistemológica central para entender las relaciones sociales (relaciones de dominación como de explotación, en los ámbitos del trabajo, de la política, del género). Con relación a la idea de la colonialidad del poder, el autor plantea que cómo se racializan las relaciones de dominación y de explotación. Por tanto, se hace necesaria una visión transdisciplinaria para el estudio de la realidad histórico social. Esto es, una simplificación de la vida social, para intentar entender la complejidad de la vida social. (Quijano, 2000) Por tanto, surge la necesidad de otra racionalidad, entender que hay otra forma del conocimiento; por ejemplo, los saberes andinos.

César Germaná, también reflexiona sobre el impacto de la crisis relacionado a las ideas de poder económico, político, social y cultural con el eurocentrismo y cómo este ha logrado —incluso— concentrar el conocimiento, el saber. En el documento “Más allá de la crisis. Horizontes desde una perspectiva descolonial”, publicado en la Revista Discursos del Sur – N° 3, (2019), a propósito de Quijano, sostiene que:

[...] la crisis del eurocentrismo como perspectiva de conocimiento y de producción de conocimientos que se impuso en el patrón de poder colonial/moderno como la única forma legítima de conocer/saber el mundo. El paradigma eurocéntrico de saber/conocer ha sido cuestionado por la emergencia de movimientos de poblaciones que fueron subalternizadas y que se encuentran en los márgenes de la actual estructura de poder. Estos movimientos están contribuyendo en la tarea de alcanzar nuevos paradigmas epistemológicos no eurocéntricos. (Germaná, 2019: 89)

Esta referencia a los movimientos de poblaciones que se encuentran al margen de las estructuras de poder, surgen motivados por la crisis profunda de los países y que, encuentra en las manifestaciones populares una forma —eficiente— para que *los otros* puedan escuchar. La lucha pasa por derrocar el patrón de poder colonial/moderno

debido a que —en términos de Germaná— es la única forma de conocer/saber el mundo. Entonces, esta forma de conocimiento impuesto por los países colonizadores y que aún son más poderosos, encuentra una ruta para salir de la crisis (de la que ya se dio cuenta) y protesta, sin mucho éxito, pero, protesta. Al terminar esta etapa de transición, cuando los profundos cambios se consiguen, será el momento en el que nos encontremos en ese otro momento histórico —como sostiene Wallerstein—.

Mientras esa situación llega, otra gran población, apuesta su vida y escapa de sus países en crisis (violencia, inestabilidad política y económica, falta de acceso a servicios públicos de calidad, vida digna), y decide migrar a otro destino, a otro país, de culturas parecidas o culturas totalmente, diferentes. Busca una nueva vida, mejores condiciones de trabajo y, en muchos casos, libertad; por tanto, busca que se respeten sus derechos. Por eso, en las siguientes líneas analizamos los efectos del fenómeno de la migración transnacional en el mundo hoy. Nuestro análisis parte de la idea que desde hace 49 años los flujos de migrantes se han incrementado de manera increíble, especialmente, los migrantes que se dirigen del Sur al Norte. Esta situación, junto con el incremento de la población mundial¹, está generando la *conectividad* de las relaciones sociales a través de los hilos de comunicación a escala global: uso de internet.

Fenómeno de la migración transnacional “Sur Norte”

Relacionamos el concepto de crisis del sistema mundo con el fenómeno de la migración transnacional debido a que grandes poblaciones de países que se encuentran en crisis (económicas, políticas y sociales) deciden salir de sus lugares de origen e ingresar a otros países. Entonces, las sociedades con cierta estabilidad reciben/ atienden (por cuestiones humanitarias) a ingentes proporciones de personas que se movilizan por el mundo. Muchas de ellas, hacen largas caminatas (grupales) para llegar a su destino, constituyendo lo que la Organización Internacional para las Migraciones (OIM) denomina: migración mixta².

En esta parte del trabajo, vamos a examinar los alcances teóricos de la migración, los movimientos migratorios globales —por regiones—, y, la migración sur norte (historia y tendencias de los movimientos).

1 Según las Naciones Unidas, la población total al final del año 2019, se estima, será de 7,500 millones de personas.

2 Grupo de personas, que en la mayoría de casos, no se conocen, pero que se acompañan durante el traslado a la ciudad de destino migratorio.

En cuanto a la teoría, según lo analizado previamente, no existe una teoría de la migración. Sí existe un trabajo importantísimo que constituye, quizás, el punto de partida para los estudios de la migración. Se trata de las leyes de la migración³ del geógrafo inglés Ernst Georg Ravenstein. El origen del estudio se fundamenta en el análisis censal inglés del año 1885. Al cabo de 4 años de estudios, el autor presenta un trabajo minucioso y a sus hallazgos los denominó leyes de la migración (Ravenstein, 1889), ellas son: *Existe una relación entre la migración y la distancia recorrida. Migración por etapas. Corriente y contracorriente. Diferencia entre la propensión a migrar en los medios rural y urbano. Las migraciones son fundamentalmente masculinas. Tecnología y migración. Dominio del motivo económico.* Hoy, la realidad da cuenta que existen otros aspectos que podrían complementar esta lista, como: las distancias recorridas; el tiempo de tránsito hacia la ciudad de destino, establecimiento y permanencia/residencia; el espacio elegido para migrar; las cuestiones de género (dependiendo de la actividad laboral a la que desea insertarse); el uso de la tecnología (redes sociales para la comunicación frecuente con sus familiares y amistades); las situaciones que obligan a migrar y buscar refugio en otros países (violencia, persecución -política, religiosa-); y la motivación para emigrar (estabilidad y mejora económica). Adicionalmente, debemos incluir nuevos aspectos como la reunificación familiar (especialmente de hijos –menores de 18 años- con los padres); la formación académica (escolar y superior); las remesas económicas y en especie; el transnacionalismo político (poder elegir y ser elegido); las ciudades atractivas por su modernidad, los desplazamientos forzosos por la ocurrencia de eventos naturales (exiliados ambientales); las mejores oportunidades laborales (condiciones y remuneración).

Luego de examinar —lo que consideramos como— el punto de partida para el estudio de la migración y teniendo claro que no existe una teoría general de la migración, creemos que el enfoque teórico para abordar el problema es la complejidad, que da cuenta de los esfuerzos desde las disciplinas de las ciencias sociales para –desde un enfoque multidisciplinario- tratar de explicar este fenómeno.

En un trabajo anterior, titulado “Las ciencias sociales y el estudio del fenómeno migratorio”, publicado en la revista Discursos del Sur (UNMSM, 2018) hemos presentado un análisis teórico de la migración desde las Ciencias Sociales (antropología, demografía, economía, historia, derecho, ciencia política y sociología). Arribamos a una propuesta de estudio desde la sociología como línea de investigación, las sub disciplinas y áreas del conocimiento (ver tabla 1), donde las diversas áreas

3 Con varias modificaciones, este y otros párrafos se extrajeron del capítulo teórico de la tesis de Ivonne Valencia. *Los que se quedan. Migración, remesas y familia transnacional en el Perú.* Para optar el Grado Académico de Doctora en Ciencias Sociales, especialidad de Sociología. UNMSM. 2017. Lima, Perú.

del conocimiento dan cuenta que existe un espacio para el análisis teórico de la realidad, según el movimiento migratorio de las personas y las motivaciones para apostar por un proyecto migratorio –familiar-

Tabla 1. La sociología y el estudio de las migraciones

Líneas de investigación	Sub disciplinas y áreas de conocimiento
<ul style="list-style-type: none"> - Política migratoria. - Relaciones de poder en el sistema político. - Transnacionalismo político. 	Sociología política.
<ul style="list-style-type: none"> - Migración, refugio. Leyes migratorias. - Asilo por la violencia en el país de origen. - Condiciones jurídicas para migrantes. - Sanciones y beneficios para comunidades en países de destino. 	Sociología jurídica.
<ul style="list-style-type: none"> - Las remesas: efectos en los países de origen y de destino. - Remesas y codesarrollo. - Inserción laboral en países de destino. - Emprendimiento migratorio en logares de origen. 	Sociología económica.
<ul style="list-style-type: none"> - Patrones de consumo y estilos de vida. - Capital simbólico y cultural: idiomas. formación escolar y profesional. Estudios de postgrados. - Cultura de la solidaridad. Cadenas solidarias. - Gastronomía peruana en el mundo. 	Sociología de la cultura. Sociología de la educación.
<ul style="list-style-type: none"> - Conflictos intergeneracionales. - Cuidado de adultos mayores. 	Sociología de las generaciones.
<ul style="list-style-type: none"> - Inserción en el mercado laboral. - Trabajo informal. - Subempleo. - Mano de obra cualificada y poco cualificada. - Cualificación laboral. 	Sociología del trabajo.
<ul style="list-style-type: none"> - Prácticas religiosas. - Transnacionalismo religioso. 	Sociología de la religión.
<ul style="list-style-type: none"> - Migrantes ecológicos. - Exiliados ambientales/ecológicos. 	Sociología del ambiente.
<ul style="list-style-type: none"> - Niños, adolescentes y jóvenes migrantes. - Las pandillas juveniles de migrantes. - Las familias: acá y allá. - Género y familia (eje transversal a todas las disciplinas) 	Sociología de la familia.
<ul style="list-style-type: none"> - Cultura del deporte. - Prácticas deportivas. - Deporte y violencia de jóvenes migrantes. 	Sociología del deporte.

Fuente. Valencia (2018), "Las ciencias sociales y el estudio del fenómeno migratorio", En: *Revista Discursos del Sur*. UNMSM.

Asimismo, se estudió el enfoque integrado para el estudio de las migraciones (histórico, estructural, ideológico-estructural y de las redes sociales migratorias). También se analizaron las dimensiones y repercusiones sociales de la migración y la teoría de la complejidad. Por esta última, consideramos que es relevante tratar el fenómeno de la migración desde una perspectiva amplia que nos permita emplear las herramientas que nos ofrece el abordaje multidisciplinario para el estudio de la migración. Por esta razón, consideramos que la teoría de la complejidad:

[...] nos ayuda a entender el problema de la migración por lo diverso y desordenado del desplazamiento de poblaciones, por el recorrido transitado, por el proceso de inserción en el lugar de destino migratorio, por el tiempo, por la etapa del establecimiento familiar o personal, y por los efectos socioculturales, económicos y políticos en los países de origen de los migrantes y en las ciudades de destino. (Valencia 2018: 233)

En torno a los movimientos migratorios globales, vamos a examinar los resultados estadísticos de las instituciones mundiales que se ocupan de medir los desplazamientos, de la asistencia humanitaria y de influir a nivel político para se gestione el problema de la migración de acuerdo a las situaciones que se presenten. Así, en las siguientes páginas analizamos los datos de la Organización Internacional para las Migraciones de las Naciones Unidas (OIM) y de la Agencia de la ONU para los Refugiado (ACNUR).

Según el informe *Global Migration Indicators, 2018*⁴ (OIM, 2018), gráfico N° 1, en el mundo existen 258 millones de migrantes internacionales, de los cuales 150,3 millones son trabajadores; 124,8 millones son mujeres; 36,1 millones son niños; 25,4 millones son refugiados registrados y, 4,8 millones son estudiantes internacionales. Estos datos gruesos, nos indican que la mayor proporción de la población migrante en el mundo, tiene objetivos laborales, que, a su vez, nos indican que las personas migran por necesidad, lo cual está relacionado directamente con la búsqueda del refugio o protección de un Estado distinto al que deciden llegar y empezar una nueva vida. La referencia a la gran cantidad de niños, nos indica que la reagrupación familiar contemplada en la Convención sobre los Derechos del Niño (Tratado Internacional de las Naciones Unidas, firmado en el año 1989) es el mecanismo legal empleado para reunir a los miembros de una familia —especialmente a los menores de edad— en la ciudad de destino, y que es parte de un proyecto migratorio familiar.

4 Disponible en: https://publications.iom.int/system/files/pdf/global_migration_indicators_2018.pdf

Con relación al protagonismo de la mujer migrante, podemos señalar que, si bien, este número es impactante, tenemos que ser conscientes que el género femenino es parte de los grupos de trabajadores, de los menores de edad, de los estudiantes y de los refugiados; en consecuencia, este número equivale al 48% (OIM, 2018) de la población migrante de género femenino en el mundo que busca su bienestar personal y el de los suyos, que encuentra en la migración cierta estabilidad laboral y de mejora de sus condiciones de vida; aunque en perjuicio de las cuestiones emocionales y, en muchos casos, de las relaciones familiares. No obstante, hay otros factores que también motivan el movimiento/desplazamiento de población.

Gráfico 1

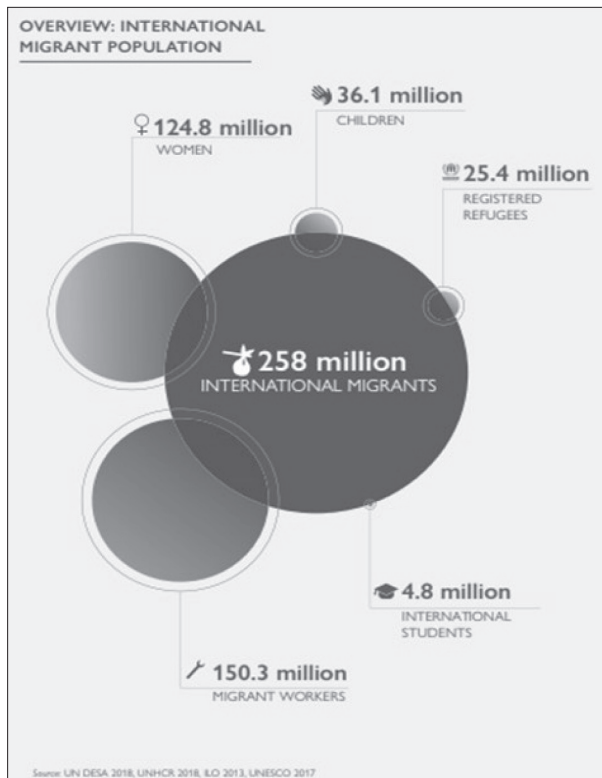

Fuente. Global Migration Indicators 2018. Recuperado de: https://publications.iom.int/system/files/pdf/global_migration_indicators_2018.pdf

A la luz de los acontecimientos mundiales, es evidente que la organización política, económica y social de los países ha erosionado y como resultado —una de las alteraciones—, es el incremento de población migrante en el mundo. Por lo

tanto, surge un nuevo tipo de migración, que ya no es la civilizatoria, sino la actual, la que surge por la crisis. Es la población a la que se le ha presentado una serie de dificultades y que tiene que sortear para lograr estabilizarse en un mundo que le juega en contra, un mundo en crisis. Este mundo está revuelto, está caótico, como sostienen autores como George Balandier⁵ e Ilya Prigogine⁶. Ambos, plantean la teoría del caos, para dar cuenta del desorden social en el que vivimos.

Balandier (1988: 9), en el libro *El Desorden. La teoría del caos y las ciencias sociales*, sostiene que "El caos proviene de tiempos muy lejanos..." y, hasta hoy, podemos darnos cuenta de los efectos perversos de ese caos. Con relación a la crisis, sostiene lo siguiente:

[...] la crisis es por una parte una detención de la marcha. A lo cual se une el problema de su percepción, de la toma de conciencia de lo que es "en sí" y de lo que es "para" un sujeto. Este no la capta inmediatamente (existe la crisis primero en estado latente); el sujeto la interpreta cuando se hace manifiesta. Por medio de "programas" y de imágenes que le son anteriores y están mal ajustados o sin ajustar directamente, variables según las condiciones y los intereses individuales. Se establece una relación dialéctica entre la crisis y la percepción de ella, que funciona primero en el sentido de un refuerzo, de un choque de interpretaciones y acciones, con efectos de retroacción. La crisis reemplaza en primer plano a las ideas, su fuerza y su debilidad, o más bien a las cosmologías sociales, según la fórmula de Johan Galtung. La conciencia de la crisis es parcialmente constitutiva de ésta. En una perspectiva clásica, la crisis es tomada en términos de disfuncionamiento, aún de patología; es la señal de que "algo no funciona"; es definida entonces como los síntomas y un diagnóstico, evaluados en su devenir por un pronóstico. Sociedad anómica, sociedad en shock, sociedad enferma, son algunas de las fórmulas que designan este estado crítico. En una perspectiva científica más actual, la crisis es relacionada con el movimiento, con la evolución disociada de la interpretación darwiniana. Es una obligación más evidente, más pesada, de realizar una recombinación del orden y del desorden, una buena utilización del "caos". Impone la transformación de improbable en probable, el establecimiento de estructuras relativamente estables sobre una base inestable. Es la exasperación del modo de existencia de lo social, y no su enfermedad. (1988: 76-77)

Por su parte, Prigogine (2004), considerado como el padre de la "Teoría del Caos", plantea también la idea de que el orden resulta del desorden. Sostiene que:

5 Balandier (antropólogo francés), impulsó la teoría del caos, a la que se le conoce como "caología" o ciencia del caos, la misma que consiste en que no es la desorganización solamente, de eso surge un orden.

6 Prigogine, (químico ruso) publicó *las leyes del caos*, el caos tiene leyes. Recibió el Premio Nobel de Química en el año 1977.

Un título como *Las leyes del caos* puede parecer paradójico. ¿Hay leyes del caos? ¿Acaso no es el caos, por definición, “imprevisible”? Veremos que no es así, sino que la noción de caos nos obliga a reconsiderar la noción de “leyes de la naturaleza”. En la perspectiva clásica, una ley de la naturaleza estaba asociada a una descripción determinista y reversible en el tiempo. Futuro y pasado desempeñaban en ella el mismo papel. La introducción del caos nos obliga a generalizar la noción de ley de la naturaleza y a introducir en ella los conceptos de probabilidad e irreversibilidad. Es un cambio radical, ya que desde esta perspectiva el caos nos obliga a considerar de nuevo nuestra descripción fundamental de la naturaleza. (Prigogine 2004:13)

Esta visión un tanto pesimista de la realidad de hace algunos años parecieran muy distantes —en el tiempo—, sin embargo, da cuenta de situaciones que hoy caracterizan a las sociedades. Todo está alterado, todo está revuelto, caos es la palabra para definir este momento en el mundo.

Todos los ámbitos de la vida social están en desorden: el valor de la moneda es inestable, el acceso a los puestos de trabajo son mínimos y mal remunerados, existe la informalidad (trabajadores por aplicativos *on line* que no tienen seguridad laboral y que trabajan por largas horas, sin descanso), alza de los precios de combustibles (se elevan todos los precios de los productos, especialmente, los de primera necesidad), niveles de corrupción —política— nunca antes conocidos (desconfianza en los partidos políticos y en la democracia), alteraciones impresionantes de temperatura del clima acompañado con eventos naturales destructivos y fatales (terremotos, maremotos, sismos de menor intensidad a cada momento, lluvias torrenciales, sequías, descongelamiento de grandes montañas de hielo, calentamiento de las aguas marinas, volcanes en erupción, tifones, huracanes y ciclones); es decir, los efectos del cambio climático, del calentamiento global. Todas estas situaciones nos muestran que existe una ineptitud en la gestión de los recursos y de la distribución de las riquezas y un desinterés por los problemas que afectan a la mayoría de los seres humanos. En consecuencia, vivimos en un período de caos generalizado, período al que Wallerstein llama, de bifurcación (2000).

Toda vez que, nuestro interés es conocer la relación de la crisis del sistema mundo con el fenómeno de la migración, tenemos que reconocer que esta relación se da en un contexto caótico. Ciertamente no podemos referirnos a un orden (anterior) y un desorden (actual), pero, el “orden” que existía se ha ido erosionando, y por lo tanto, aparece la posibilidad como la de migrar o desplazarse a otro lugar.

La población migrante en el mundo, a partir de la década de los años 70 (sería el punto de partida y de ruptura que planteamos al inicio de este trabajo), se podría decir, que ha incrementado significativamente. Por tanto, se trataría de una

ruptura respecto a la migración anterior (norte sur), sobre todo del sur al norte. En el gráfico N° 2, se puede apreciar la evolución de la población migrante a partir del año 1964 al año 2015, en el que es evidente que, el incremento ha sido paulatino, pero de manera constante, hasta el punto de llegar a —casi— triplicarse desde que se tiene registro de los datos (puntos rojos). En consecuencia, el movimiento de personas por el mundo, es propio de su esencia humana, sin embargo, los desplazamientos masivos se deben a los eventos críticos por las que han atravesado y siguen atravesando las sociedades.

Gráfico 2. División de Población de las Naciones Unidas.
Trends in Total Migrant Stock: 2012

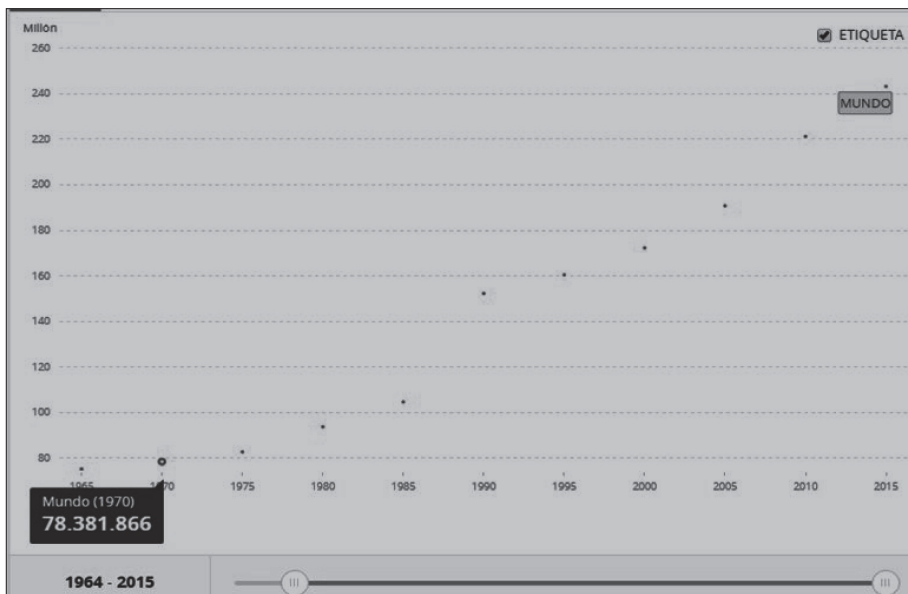

Fuente. Banco Mundial. Volúmenes de migrantes internacionales.

Los volúmenes⁷ de población en movimiento (información extraída —por el Banco Mundial— de la bases de datos oficiales de los países y reunidas por las Naciones Unidas), se muestran en la tabla 2. En el año 1970 se registró una población

7 Según información de la División de Población de las Naciones Unidas, el Banco Mundial elaboró gráficos sobre las poblaciones, específicamente, sobre la población migrante. En ellos, nos indican que, los volúmenes de personas se refieren a la cantidad de migrantes que se establecieron en lugares distintos al de su nacimiento, estos datos incluyen también a los que tienen calidad migratoria de refugiados. Las bases de datos que se emplearon para obtener esta información, se obtuvieron de los censos de población y de estimaciones realizadas en los países. Información dinámica, que permite elaborar tablas y gráficos está disponible en: <https://datos.bancomundial.org/indicador/SM.POP.TOTL?end=2015&start=1960&view=map&year=1979>

migrante de 78.381.866 millones de personas. En el año 1990 esta población casi se duplica, siendo de 152.269.004, pero hasta el año 2015 se incrementó en casi 91 millones de personas. Al año 2018, el volumen de migrantes que residen en países distintos al de origen, ha alcanzado cantidades increíbles, supera los 258 millones de migrantes internacionales, y sabemos que la cifra sigue subiendo. Haciendo un cálculo entre los años 1970 y 2017, tenemos que la población migrante en el mundo se aumentó en 180 millones de personas. En términos porcentuales esto significa 329% de incremento de la población migrante en el mundo.

Tabla 2
Magnitud y evolución de la población migrante en el mundo, 1970-2015

Año	Número de migrantes registrados
1970	78.381.866
1975	82.720.982
1980	93.716.870
1985	104.614.205
1990	152.269.004
1995	160.448.332
2000	172,278.883
2005	190.789.342
2010	221.233.194
2015	243.192.681

Fuente. Elaboración propia, en base a la información proporcionada por el Banco Mundial sobre los volúmenes de migrantes internacionales elaborada por las Naciones Unidas.

Entonces, de la información reunida en la tabla 2, se puede observar que; efectivamente, existe una ruptura en cuanto a la magnitud de la población migrante en el mundo y que coincide con el momento que empieza o se desencadena la crisis del sistema mundo, que estamos estudiando. Ese corte tiene que ver con este período caótico que inicia en 1968, entonces surge la necesidad de explicar por qué. El gráfico 2 y tabla 2, demuestran que el incremento es sostenido en cuanto al volumen de población migrante. En términos de regiones del mundo, en el gráfico 3, se puede observar que uno de los mayores porcentajes de desplazamiento de la población es del sur a norte (35% de población migrante). Contrariamente a la tendencia de población en movimiento “tradicional” del norte al sur, los volúmenes dan cuenta que hoy se ha revertido. Esta situación se debería al crecimiento de la crisis —a todo nivel— que caracteriza la sociedad contemporánea.

Gráfico 3. Origine et destination des migrations internationales (2015)

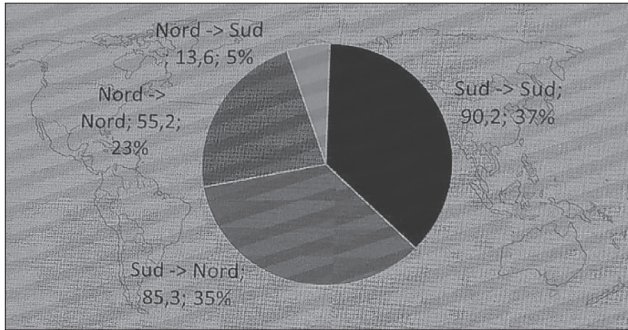

Fuente. Dr. José Luis Nava Yusef. Director del Departamento Científico de Alter Forum. Valladolid. España. Conferencia "Migraciones y salud global: retos y oportunidades". Laayune, Marruecos, julio de 2019.

Entonces, se puede inferir que el movimiento/desplazamiento de población en el mundo, según región de destino, cambia el sentido de la migración, sobre todo la migración del sur al norte, esta situación se debería a los efectos perversos de la crisis raigal —a la alude Quijano— y que ha motivado y sigue motivando la migración de personas por el mundo, especialmente, las que se dirigen del sur al norte.

Complementariamente, haciendo un análisis a la información estadística de movimientos migratorios, antes y después de la década de los años 90, la OIM presenta en el gráfico 4, la evolución del movimiento migratorio mundial a partir del año 1990 hasta el año 2015, se puede apreciar que, si bien la migración se ha incrementado en cuanto a su magnitud, en términos porcentuales se mantiene. Esta información reafirma el análisis anterior, pero se trata de datos más actuales y por un período más corto, donde además, se muestra la variación de porcentajes de migrantes internacionales de un país a otro. Se observa especialmente, la inmigración extranjera del Sur hacia al Norte, lo cual nos indica la masiva migración de los ciudadanos latinoamericanos hacia los países más desarrollados, especialmente hacia el Norte.

Según la información de la OIM (2018), en el gráfico 5, sobre el número de emigrantes y de inmigrantes internacionales en el año 2017, se puede apreciar a los continentes emisores de emigrantes y los países receptores de inmigrantes extranjeros. En color fucsia, está relacionado con los lugares de destino migratorio, mientras que el color anaranjado, muestra a las zonas de origen de inmigrantes. Entonces, de acuerdo a la descripción, por regiones, en la migración sur norte, el continente sudamericano ha emitido al mundo 39 millones de migrantes; esta población reside, principalmente, en Norteamérica y Europa. Estados Unidos concentra a 58 millones de migrantes de todo el mundo, mientras que Europa concentra a

Gráfico 4. Evolución de la población migrante en el mundo. 1990-2015

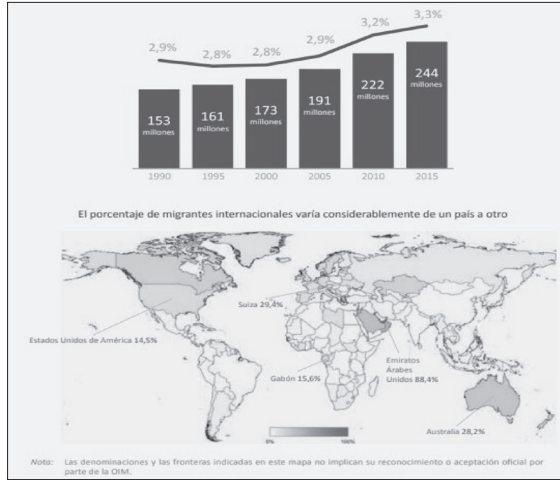

Fuente. OIM, 2018.

64 millones de personas. En líneas generales, según la misma fuente, el promedio de edad de los migrantes es 39 años (Población Económicamente Activa), el 14% tiene una migración de 20 años de antigüedad y el 48% es de género femenino. Al año 2017, la población migrante en el mundo es de 258 millones de personas.

Gráfico 5. Cantidad de migrantes internacionales en 2017

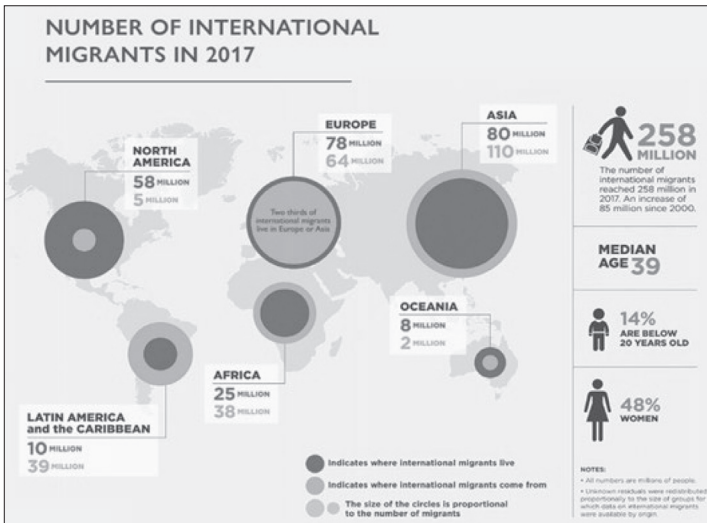

Fuente. Global Migration Indicators 2018. Recuperado de: https://publications.iom.int/system/files/pdf/global_migration_indicators_2018.pdf

En el gráfico 6, sobre los desplazados forzados, se puede observar a los países donde los inmigrantes extranjeros han solicitado asilo, siendo Estados Unidos el que tiene mayor número de solicitudes de asilo o de refugio. Estas solicitudes se pueden tramitar si es que el migrante acredita que su vida está en peligro, sufre de persecución por sus ideas políticas o religiosas; es decir, de acuerdo a las leyes internacionales, tiene temor fundado.

Gráfico 6. Desplazados forzados, 2018.



Fuente. ACNUR, 2018. Disponible en: <https://www.acnur.org/stats/globaltrends/5d09c37c4/tendencias-globales-de-desplazamiento-forzado-en-2018.html>

A nivel latinoamericano, es desplazamiento de ciudadanos venezolanos y colombianos han tomado —casi— desprevenidas a las autoridades, especialmente es el caso del Perú. Según el gráfico 7, el movimiento migratorio de los ciudadanos venezolanos en el Perú ha ido variando desde el año 2016 hasta el año 2019, así, por ejemplo, durante el mes de junio la migración neta ha sido: ingresaron al país 88,114 personas y salieron 43,385; en el mes de julio ingresaron 18,94 y salieron 15,129 venezolanos.

Gráfico 7. Perú: movimiento migratorio de ciudadanos venezolanos

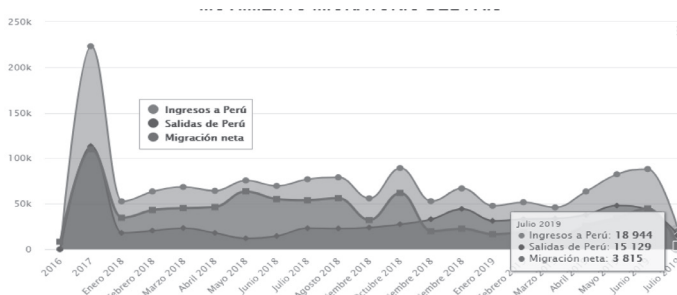

Fuente: recuperado de: <https://elcomercio.pe/peru/venezolanos-peru-migracion-refugiados-venezuela-peru-90-julio-noticia-ecpm-664639>

En el caso de las solicitudes de refugio presentadas en el Perú, según información de la ACNUR (2018), entre el año 2014 y 2018, se presentaron 346,500 solicitudes de refugio, de ellos 133,400 han sido aprobadas y corresponde, principalmente, a ciudadanos venezolanos.

Para la ACNUR, los porcentajes de solicitudes de refugio han sido sobreestimados debido a la gran ola de migrantes de nacionalidad venezolana refugiada, que, bajo su mandato, se ha duplicado desde el año 2012. En el gráfico 8, sobre los principales flujos de nuevos refugiados y solicitantes de asilo, al año 2018, se puede apreciar que el Perú el país que recibió mayor cantidad de solicitudes, llegando a 140 mil, pero solo han sido aceptadas solo 410 y corresponden a ciudadanos de diversas nacionalidades que residen en el Perú. (Ver gráfico 9)

Gráfico 8. Principales flujos de nuevos refugiados y solicitantes de asilo, 2018

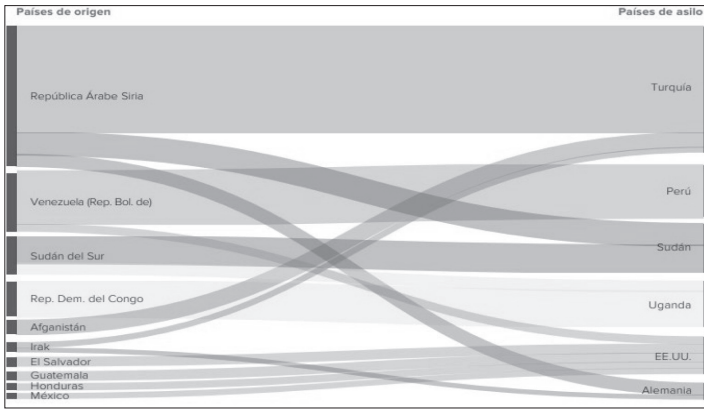

Fuente: ACNUR, Reporte de Tendencias Globales 2018. <https://www.acnur.org/stats/globaltrends/5d09c37c4/tendencias-globales-de-desplazamiento-forzado-en-2018.html>

Gráfico 9. Solicitudes de refugio. Todas las nacionalidades

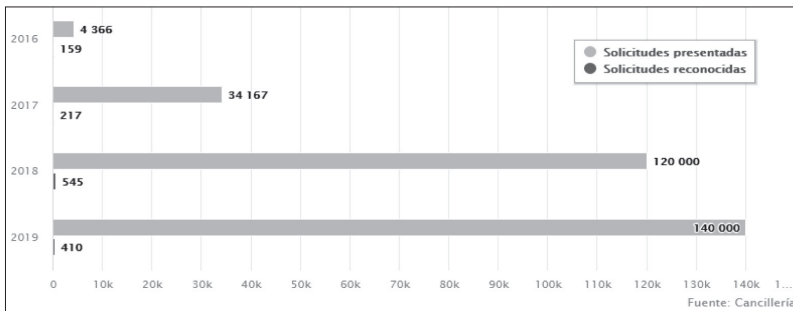

Fuente: recuperado de: <https://elcomercio.pe/peru/venezolanos-peru-migracion-refugiados-venezuela-peru-90-julio-noticia-ecpm-664639>

A nivel mundial, la mayor proporción de refugiados es de niños en edad escolar quienes son hijos de padres migrantes que han huido de sus lugares de origen por temor (fundado). Según la ACNUR, al año 2018, un total de 2,9 millones de niños refugiados viven en cinco países. (Ver gráfico 10)

Gráfico 10. Niños refugiados en el mundo



Fuente: ACNUR, 2018.

Antes de culminar este análisis, nos parece importante plantear la idea después de la crisis qué. En el libro de Alain Touraine *Después de la crisis* (2013), plantea varias ideas en torno a los efectos de la crisis económica y cómo esta es estudiada por los sociólogos. En términos generales, el autor se refiere a la crisis como un factor que acelera la separación del sistema económico de los afectados, ellos se vuelven "...desempleados, excluidos o ahorradores arruinados, incapaces de reaccionar políticamente..." (Touraine 2013: 12); esta situación da lugar al silencio social, por parte de las víctimas de la crisis. El silencio social se refiere a aquellos políticos que se encuentran al margen de la realidad, que no hacen nada o no toman decisiones en favor de los otros. Frente a esta situación, están surgiendo movimientos de personas que están inspirados, ya no tanto por cuestiones sociales —dice Touraine—, sino por las cuestiones éticas y morales, donde se respeten los derechos humanos.

En consecuencia, el autor plantea un cambio social. Este cambio social pasa por la necesidad de mirarnos unos a otros, por preocuparnos por la situación de los otros y que las decisiones en torno a los otros se ajusten a las necesidades, pero también a las realidades, que son muy complejas y que nos recuerda que —según Wallerstein—, aún nos encontramos en una etapa de crisis transitoria.

Consideraciones finales

La relación entre la crisis del sistema mundo y el fenómeno de la migración es evidente. Pero, comprender las causas y los efectos en la población constituyen un reto. Este reto consiste en determinar las razones del porqué de la crisis, esta crisis que en términos de Quijano, es raigal. Uno de estos efectos es el fenómeno de la migración transnacional. Justamente, esta relación es la que hemos estudiado en el presente trabajo y hemos logrado llegar a algunas consideraciones finales, que, sin duda, constituyen elementos teóricos para seguir trabajando. Así, estamos en condiciones de señalar que, la crisis del mundo se ha expandido a todos los niveles de la vida: al ámbito político, económico, cultural y social. Wallerstein, plantea, que la crisis tiene que ver no sólo con la economía mundo capitalista, sino con los problemas de la naturaleza, Pero, tal vez, su mayor pronóstico haya sido que el fin del actual sistema mundo capitalista, que estamos en una etapa de transición y que es incierto el futuro. Esta alerta de dimensiones globales es para llamar la atención sobre la necesidad de construir una sociedad más justa, donde el capitalismo ya no siga dominando al mundo, lo más importante son las personas. Estas personas viven (sobreviven) en un mundo polarizado: incluidos y excluidos. Por su parte, Quijano, plantea que los problemas tienen como origen el patrón de poder a partir de la colonia; por eso él plantea la idea de la colonialidad del poder, aunque más tarde plantea la idea de la necesidad de la descolonialidad de poder. Estos grandes pensadores, nos evidencian que es hora de involucrarnos todos en los temas de nuestro entorno. Lo más cercano a cada uno es nuestro ambiente, a partir de allí, podemos ir resolviendo los problemas, cuya raíz está en la moral, en la conducta ética. Pero, no solo se trata de buenas prácticas individuales, sino más bien, de acciones a nivel macro, por ejemplo, acciones de gestores de las grandes corporaciones; por eso es necesario poner en práctica la responsabilidad social, especialmente en las empresas.

Entonces, a la luz de todo lo examinado, consideramos que el orden geopolítico sigue erosionado, obliga a los gobernantes de los países que se relacionen entre

sí debido a que los movimientos migratorios se han incrementado, las personas se conectan allá y acá, y da lugar a un nuevo tipo de migración, que ya no es civilizatoria, sino que es una migración que huye, que busca refugio y busca nuevas maneras de vivir mejor en una sociedad que no es la suya, pero en la que desea aportar y a la que desea incorporarse (necesidad de integrarse e involucrarse). Pero, el mundo está revuelto, está caótico. En este estado de desorden, las personas deciden abandonar todo y desplazarse hasta lograr establecerse de manera definitiva (algunas personas demoran —se desplazan de un lugar a otro— en establecerse en los lugares de destino migratorio).

Según lo analizado en el presente trabajo, el incremento de la población migrante en el mundo, desde la década de los años 70 hasta el año 2018, se ha triplicado. De esta manera, consideramos que las características de los movimientos migratorios son diversas. Así, podemos señalar que existe una ruptura respecto a la migración anterior (norte al sur), sobre todo del sur al norte. Entonces, esta información da cuenta que el sistema —tal como funciona— ya no puede seguir reproduciéndose. La idea de un sistema —que supone un orden— es la articulación de diversos aspectos de la vida social, que tienen un origen, es decir, el sistema es histórico. Para Quijano, la crisis comienza en el año 1492; a partir de entonces, ese sistema se consolida hasta, prácticamente, incorporar a todo el planeta, ya no es como si fuera un mundo. Por ejemplo, en el período del Tawantinsuyo se creía que ese era el mundo y que el Cusco era el ombligo, pero ahora no es así, el mundo se ha integrado completamente, se ha globalizado y ha generado la conectividad, las personas viven en permanente conectividad, entre el *allá y acá*.

Touraine sostiene que la crisis surge por los problemas planteados por la economía e intentan ser resueltos por los economistas; la crisis transforma a las personas víctimas en desempleados, excluidos o ahorradores arruinados. Toda vez que, el sistema mundo, ese patrón de poder ha entrado en crisis, ya no se puede reproducir y se ha entrado en una etapa de transición; es decir, entre los años 1968 y 1972, período en el cual —según Quijano—, se desencadena la crisis del capitalismo, la crisis del estado-nación, la crisis de las relaciones de género, la crisis de la cultura y la crisis de la naturaleza, Este período se extiende hasta el momento, sin tener un panorama claro, la salida es incierta aún.

Finalmente, consideramos que la crisis del sistema mundo —generalizado—, hoy, motiva la migración transnacional de ciudadanos.

Referencias bibliográficas

- ACNUR (2019) Recuperado de <https://www.acnur.org/datos-basicos.html>
- ACNUR (2018) *Reporte de Tendencias Globales 2018*. Recuperado de: <https://www.acnur.org/stats/globaltrends/5d09c37c4/tendencias-globales-de-desplazamiento-forzado-en-2018.html>
- Banco Mundial (2015) *Volúmenes de migrantes en el mundo*. Recuperado de: <https://datos.bancomundial.org/indicador/SM.POP.TOTL?end=2015&start=1960&view=map&year=1979>
- Balandier, George (1993) *El desorden. Teoría del caos y las Ciencias Sociales. Elogio a la fecundidad del movimiento*. Tercera Edición, Editorial Gedisa S.A. Barcelona.
- Germaná, César (2019) "Más allá de la crisis. Horizontes desde una perspectiva desde una perspectiva descolonial", en *Revista Discursos del Sur* – N° 3, UNMSM, Lima, pp. 77-94.
- Nava, Yusef (2019) "Migraciones y salud global: retos y oportunidades". Conferencia Internacional, Laayune, Marruecos.
- Prigogine, Ilya (2004) *Las leyes del caos*, Crítica, Barcelona,
- Quijano, Aníbal (2000) "Colonialidad del poder y clasificación social" en *Journal of World-Systems Research*, Vol. VI, No. 2, pp. 342-386.
- Ravenstein, Ernest Georg (1889) "The laws of migration", *Journal of the Royal Statistical Society*, Londres.
- Tourein, Alain (2013), *Después de la crisis*, FCE, México.
- OIM (2018). *Informe Perú: estadísticas de la emigración internacional de peruanos e inmigración de extranjeros, 1990 – 2017*, Lima.
- OIM (2018) *Global Migration Indicators 2018*. Recuperado de: https://publications.iom.int/system/files/pdf/global_migration_indicators_2018.pdf
- Valencia, Ivonne (2018) "Las ciencias sociales y el estudio del fenómeno migratorio", En: *Revista Discursos del Sur*, Unidad de Posgrado, UNMSM, pp. 207-236. Lima.
- Wallerstein, Immanuel (2005) *Análisis de sistemas-mundo*. Una introducción. Siglo XXI, México. Recuperado de file:///C:/Users/Alumno/Downloads/223976110-26842642-immanuel-wallerstein-analisis-de-sistemas-mundo.pdf

Ivonne Teresa Valencia León. Licenciada en Sociología por la Universidad Inca Garcilaso de la Vega. Magíster en Sociología, con mención en Sociología Política; y doctora en Ciencias Sociales por la Universidad Nacional Mayor de San Marcos. Docente del Departamento Académico de Sociología de la Universidad Nacional Mayor de San Marcos. Correo electrónico: ivalencial@unmsm.edu.pe

Recibido: septiembre 2019

Aprobado: octubre 2019